濱江日報

康德四年十一月一日發行
發行人 楊墨宣　編輯人 趙秋鴻　印刷人 王瑞慶
發行所 印刷所 哈爾濱道裏經緯街 濱江日報社
電話 總務局 二七七九　編輯局 三一七〇　營業局 二七七九
朝刊 零售每份八分　一月一圓四角　外埠加郵費兩角
晚刊 每份三分　每月五角　外埠加郵費一角
第三三三號
本報今日出兩大張

日軍以破竹之勢進攻
敵向德安潰退
駝嶺之敵陣完全崩壞

隘口街十六日國通電：廣瀨，德永，田口各部隊，於十五日朝，於井上部隊協力之下，全部隊，打成一團，開始猛攻，至午前八時，將祝家港佔領，同八時二十分，又佔領駝嶺山南半部，如斯猛攻，敵第二陣線駝嶺之堅陣，亦完全崩壞，日各部隊，勢如破竹，一齊猛進，急追敗敵，至同九時半，依次將駝嶺南方之觀庵，東南之丹嶺，及大嶺頭居平壯快已極，現續演山岳戰中。至十時，而最南嶺山之上祠嶺，已歸日軍掌握，至是，日軍齊舉凱歌，意氣冲天，仍不休息而猛進中，一方，與此等部隊相呼應之大島，芝田，白根等各軍，亦向敵陣陸續猛攻中，於今，已將在錢庄之一千五百餘敵之大部隊，退路遮斷，陷於不可收拾之狀態，日軍遂與追擊向德安退敵之部隊，共同合力，橋本砲兵隊，亦大舉對敗退之敵，加以正確之砲擊殺傷之敵無算。

總務廳機構改革
以適應國家總動員體制

新京電：總務廳爲對應時局，沿國家總動員線，強化中央官廳之機能，近已斷行改革弘報處，並統計處之官制，即弘報處，將以前爲應急的措置，於設有總務；映畫，寫眞，監理宣傳情報三科之下，宣化第一第二新聞情報班之組織，現在由形式的區分，行以實質的機能主義之機構改革，但近將改正正式官制，設弘報官，實現幕僚組織，將前記六班分屬三處，又統計處，原分統計統制二科，現在國家總動員計畫所必要者乃資源調查，因爲統計之作成，以現機構行之，不十分徹底，故改組爲資源處，除統計統制二科外，新設一監理科，以之担當調查方面之模樣，至於科長一席，將以企畫處參事官轉任云。

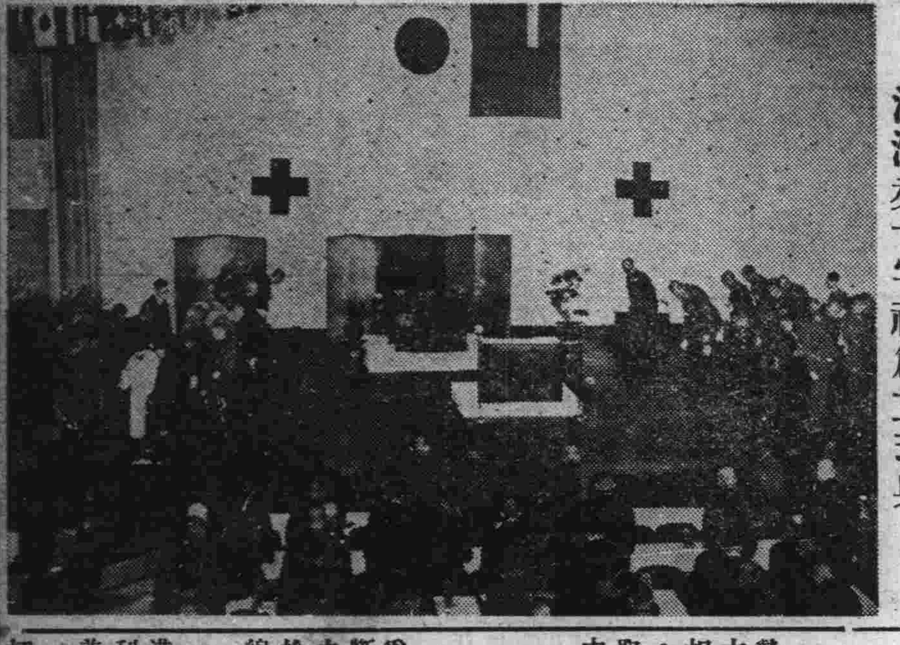

滿洲赤十字社創立式典

蔣介石擬任李濟深
爲第四戰區司令官

香港電：據中國側之消息，蔣介石爲防衛廣東擬任命李濟深爲第四戰區司令長官，任命繆培南爲前敵總指揮，再蔡廷楷，蔣光鼐，亦均至廣東，担任前線之指揮作戰。

蒙疆首腦者一行
赴日途中抵新京
訪植田司令官及張總理

新京十六日國通電：將擊破與赤魔提携企圖赤化蒙疆，更欲脅威滿洲國邊境之中國軍，進征馬於察北之曠野軍，日滿蒙聯合，將綏遠山西兩軍，由蒙疆擊退，於察南，晉北，厚和之三地區，樹立親日滿防共之自治政府，早已一星霜，向新組織與使命邁進之蒙疆之滿蒙民衆，對東洋和平之道，於幸福與希望之中，一步一步，勵行樂土蒙疆之建設中。向此新使命之達成邁進之蒙古聯盟自治政府，主席德王，同副主席李守信，察南自治政府，最高委員宇品卿，晉北自治政府最高委員夏恭之四氏，及隨員十三名，十四日，由張家口出發，搭十五日午後五時二十分着新京之亞細亞來京，入大和旅館。

德王等訪植田全權大使
自左起，磯谷參謀長，植田大使，德王，宇品卿，夏恭，李守信

訪植田司令官

新京十六日發國通電：蒙疆二政府主腦者。德王，于品卿，夏恭，李守信等四氏，以下之訪日視察班一行，爲向植田軍司令官，及張總理，致拜訪之禮，於十五日午後五時二十分，乘亞細亞車到來，神吉次長，蔡外務長官，駐滿蒙疆代表，軍官民代表，多數之出迎中降車，一行，即乘自動車，參拜神社，及忠靈塔，至午後六時，赴軍司令官之邸，訪問植田司令官，致訪問之禮，然後與磯谷參謀長，以下關係幕僚，共同晚餐，說明最近蒙疆一般狀況後，植田司令官，對蒙疆之建設，致激勵之辭，至午後八時許，乃辭出官邸，而歸宿舍云。

訪問張總理

新京十六日國通電：於新京經過一夜之蒙疆三政府主腦者一行，十六日午前十一時，訪問張總理於官邸，作訪問之禮，對滿洲國政府，對蒙疆三政權之犧牲援助，表謝之意，對蒙疆近況，加以說明，共同午餐，作種種之懇談，午後一時辭出，搭同一時三十分出發之亞細亞，於日滿官民多數歡送中，經大連就訪日之途矣。

佔紫荊山 繼續進攻中
人見部隊

日馬山麓十六日國通電：佔領紫荊山，以破竹之勢，進攻之人見部隊，十六日夜，將洛馬山，北山相次確保，敵雖必死抵抗，終被日軍將〇〇據點奪取，士氣愈旺，急追敗敵中。

香港食糧缺乏之
陷於混亂狀態

香港十六日國通電：因爲與支那內地之連絡被杜斷，故香港發生缺乏食糧之難題，因而陷於不可收拾之大混亂，只除厦門一線處，連日運送食糧，然此究竟不足應付需要，所以物價連日暴漲，香港政廳，於十五日，向菲利賓發電，購入食料，以普列西典特利號船搬運中，然終屬杯水車薪，難以打開危局云。

漢口南昌街道間
敵之退路被遮斷

〇〇山麓十六日國通電：人見部隊，十六日朝，繼續果敢勇攻，同日午前十時，拔取南山之峻嶺，正午過後，白馬山紗帽山，老鼠岩之峻嶮次第突破，向重疊之山地帶猛攻中，一方，藤岡部隊，同日正午，將敵最後據點，紫荊山完全占領，更向平潭舖西方地區敵之側背攻擊，將漢口南昌街道間。敵之退路完全遮斷，對敵中央精銳之包圍陣縮小，故該方之敵潰滅之氣運愈濃厚。

佔領石灰窰
黃石港亦將陷落

南京十六日國通電：中支軍發表，揚子江右岸之陸軍部隊，與海軍陸戰隊協力，十六日午後三時半，攻略石灰窰。

九江十六日國通電：十五日拔取西塞山揚五山堅陣之日軍海陸聯合部隊，以猛虎之勢進擊，十六日午後三時半，擊潰敵軍，將石灰窰占領。石灰窰與黃石港鄰接，挾張家湖，與大冶同爲鐵之出產地。

九江十六日國通電：石灰窰陷落後，黃石港之命運，亦如風前之燭，陽新，大冶方面，敵軍背後，大受威脅。

日軍佔小虎嶺後
又向鳳凰尖猛攻

龍港十六日發國通電：壓迫富水河岸陽新之日軍，由十六日起，攀登山石，猛攻敵陣，敵在富水北岸者，爲蔣介石直系之第一，第七第五十各師，並野砲增援之砲列陣地，企圖阻止日軍之進擊，然日方佔據得勢天險，亦用砲應戰，遂展開雙方之砲戰矣。至黃昏時，日吉田部隊之勇士，奮勇佔領小虎嶺矣。目下全軍，向敵最後防線之鳳凰尖陣地，開始猛攻中。

廣東六塔寺花

廣東市內名刹古蹟甚多

前臨珠江，後控觀音山，白雲山之廣東市，爲新舊文化綜錯之地，[illegible]街反映現代之新思潮，市內有筆林寺，六塔寺，[illegible]眞寺，大佛寺，五仙觀，陳家祠等名刹古蹟。

何應欽抵廣東後
開軍事會議
討論作戰計畫

香港十六日發國通電：依支那側情報，何應欽携蔣介石之重要使命，十五日於夜間極秘裏乘飛機抵廣東，同日夜，由余漢謀詳細聽取江方面之戰況，另於十六日，更召集廣西軍留守司令官，夏威，以何應欽爲中心，余漢謀，香翰屏，王俊等之兩廣軍首腦部，開軍事會議，席上由何應欽，對廣東作戰，傳達中央政府之最高方針，會議事項如左：一，關於西南防衛，廣東，廣西，中央三方面軍之具體的作戰辦法。二，隨惠州陷落，方建新陣容。三，對各方面軍指揮官之人選，再爲西南戰區最高指揮官李濟琛，亦已決定，但又有張發奎等之諸說，鑑於廣東之軍事的重要性，以現任結局廣東同總司令，以第四戰區司令官名義上之第四戰區司令官何應欽担任。

日陸軍飛行隊猛爆株州

〇〇基地十六日國通電：日陸軍飛行隊，服部，柴田，野本，二井，木村各部隊之精銳〇〇機，十六日午前十時半，由基地出發，衝密雲，長驅飛至湖南省株州，由上空敢行猛爆，將站內建築物，及車站爆破，予以多大之損害，全機無事歸還，結連粵漢浙贛鐵道之敵兵站線之要衝株州，在抗日蔣政府，爲廣東與南昌方面運絡之重要地點，十六日之爆擊，頗寒敵之心膽。

爲解決匈捷問題
匈牙利外務省官房長赴意
請導索里尼首相出馬斡旋

羅馬十五日國通電：關於克瑪路諾之會商決裂，捷匈兩國事態，遂見惡化，當斯時節，匈牙利外務省官房長，甲基博士，十四日午後，乘飛行機，由希達伯斯特赴羅馬，即向意亞諾外相，要請伴同訪問莫索里尼首相，爲重要會談矣。據確聞，甲基官房長，對莫首相陳述匈牙利打開匈捷間之危機，懇請莫首相出馬斡旋，而莫首相已予快諾，同日，以長途電話，向希特拉總統交換意見矣，然莫首相，結局將基于現行協定，提倡再開四國會談云。

日軍各部隊
向三谿口進攻

瑞昌十六日國通電：向三谿口將敵急追中之石本，平田兩部隊，於十五日，佔領八相後，十六日長屋，堀川兩部隊，向〇〇方面，掩護砲擊，而接續猛進中，即石本部隊，由八相西方一里之高地半壁山，向五家山之線進出，其次，向北方折回，赤達富水支流之線，另一部，由八相三谿口中間之樂恩附近，強行渡河，又平田部隊，亦於同日午后由八相附近，依民船渡河，赤將〇〇線突破，如斯兩部隊，向三谿口進擊中。

佔領信陽
日軍所收戰果

〇〇十七日國通電：攻擊信陽東北方及其北方之日軍部隊，七日將信陽占領所收之戰果如次；

遺棄屍體	二，七〇〇
捕虜	一六〇
鹵獲品	五
捷克式槍	五
小鎗	四〇〇

英國援助
新捷克經濟

倫敦十六日發國通電：英國政府，關於對前者，訪問倫敦之捷克財政使節團，對新捷克之經濟援助辦法，現已進行，而先由英蘭銀行，對捷克政府借款一千萬磅，此事業經決定，並發表矣。

日機爆擊
福田河之敵

〇〇十六日國通電：秋山部隊，野澤中尉，指揮之空襲部隊，十六日午前十時，襲擊敵之新進基地的福田河，（沙河南方三十基羅），對於在部落中堆積之軍需品，及地上密集部隊，投數十發之巨彈，更於沙河福田河之中間部落，對敵部隊，加以猛爆矣，因日軍之爆擊，福田河部落，發起火災，被火炎包圍矣。

訪日團
奉天代表歸奉
滿洲國婦人會

大連十六日國通電：上月下旬，經由朝鮮渡日，自東京始，訪問各地，結日滿國防婦人親善之滿洲國防婦人會，奉天支部，訪日團一行，由片山女士引率，十六日，由海路着連，搭同日午後五時出發之列車歸奉。

富家強國運動眞義
及精神上之愛國 (續)

富有者無不喜錦衣玉食，禮浮文，高堂大厦，至於一切虛習慣上所難免，一旦欲將其改正，或加以破除，實非易事，但全國國民，倘大衆能以愛國精神爲前提，節省無益消耗，貯作充實國家財力之用，則自然不致感覺困難矣，試觀此次友邦國民，彼等如何之節衣縮食，停止各種娛樂，一切禮尚得金錢，用作國防獻金或慰勞前線兵士之用，甚至優伶娼妓，女給苦力，人人皆有獻金，其精誠毅力，實可引爲欽佩，至彼等所以能擧國一致，收得若此效果之原因，完全出於愛國心所驅使，此即日本國民精神上愛國之表現，而吾人所當引爲模範，而一體奉行者也。

在上述各節之外，應加注意之端尚多，以供參考，茲擇要擧其綱要，爲仰體回鑾訓民詔書之旨意，實行日滿一德一心，第一爲剷除不良習慣，戒除鴉片麻藥等不良嗜好，第二爲戒絕賭博，節制烟酒，第三爲盡力獻金，第四表槍後之熱忱，以上種種，皆爲精神上愛國應有之覺悟，希我國人，共同勉之爲幸。（完）

防共宗教聯盟之結成 (續)

無庸贅述，此項回教徒之勢力，以土耳其亞剌比亞之西部，亞細亞之兩國爲中心，而西至摩洛奇，更於赤道以北之阿弗里一帶，東則經由中央亞細亞，蒙古，滿洲，及中國本土，而至日本，北達巴爾幹，由蘇聯之南部直達兩方之印度諸島爲止，考其信徒數目，印度計七千萬，中國四千萬，南洋四千萬，波斯一千萬，中央亞細亞，亞剌比亞，土耳其共計二千萬，埃及一千萬，再加其他散處者，總數凡三億餘人。

在中國方面回教徒之集團，於新疆及甘肅地方，既擁有強有力之軍隊，並爲阿富汗，勃爾基斯丹，恩特爾其斯丹，波斯，高加索及印度等同族相連，而防備共產主義之侵入，即如馬仲英所率領之回教軍隊，於新疆省與盛世才之迪化政權相對立，更爲計謀回教民族復興之直流，乃由馬鴻逵，馬步青，馬仲英等結成所謂五馬聯盟，仲蹶起作反蔣運動，一面並實行防共之衛策，此爲最顯明之例証，次於新疆及甘肅而爲赤化勢力所侵之地域，即爲青海及西寧等處，此等地方決不爲外蒙之赤化，至其理由之一，緣該地方之軍政實權，均操於回教徒之掌握中，有以致之也，同時更有與回教徒立於防共陣營同一任務之基督教及天主教，此項宗教於世界之信徒，亦達三億八千三百五十萬，於中國全土計有八百萬以上之數，一帶即由有約二百萬以上之教育，及所行其他各種社會事業，並隱然亦持有一大勢力，率先於諸國承認滿洲國者，爲羅馬之法王廳，該羅馬法王廳，於華北樹立新政權時，即由天津之『聖維先西濕，阿包羅』天主堂社，將天津之司教『姚納特派於北京，維因奴』師，並附與新政權之間以交涉特權，以防共並建設新中國爲目標，對新政權表全幅之贊意，更於將來，使二百萬信徒出動，以謀文化政策之遂行。

對華南各地
加以爆擊
海軍報道部發表

東京十六日國通電：大本營海軍報道部發表：十月十五日華南方面，海軍航空部隊，衝低雲，協力於任橫瀝惠州方面陸軍之戰鬪，同時於陸豐，海豐，博羅，增城，石龍，東莞，樟木頭，天堂園，橫石等，攻擊敵部隊陣地，予以多大之損害，汽車羣等，尤於敵九龍鐵道各地停車之貨車羣，殆均被潰滅。於廣東方面上空，及各飛行場，不見敵機。

舊俄宮秘史 (六)

(六)俄后拒絕檢驗之恫嚇

頗現慍色，大聲斥責曰，『現在不知是何世界，當初固何等尊貴乎，焉有今日如汝等之無理者』語未竟，守者即答云，『今非昔比，往日陛下居深宮，爲萬乘主，今日在此，不異堦下囚，胡吹吹爲，如再不遵命，將令汝作苦役，速啓爾篋，勿妨乃公事』，俄皇聞言，震慄失色，俄后哭幾失聲，知難與抗，一任其檢查，俄皇所居者，僅樓一層，樓上屋僅五間，爲俄皇俄后等臥室，五月俄皇儲及其諸姊並全眷來自透波爾斯克，均分居于此五室內，人多室少，頗難安置，樓下之房，係監視者之辦公室，與守卒寢所，廚房，堆房，亦夾雜其中，名日別墅，實無異一監獄也。

(七)俄皇俄后之態度迥異

過激政府之亞城當局，對俄皇除派員嚴行監視外，尚無他種惡意手段之待遇，亦毫無必去俄皇爲快之計劃，俄皇個人態度，安，並無不可一朝居之意，初至時，每欲與監視守卒接談，當局鑑于以往誘惑守軍之故事，極端禁止之，獨俄后則不然，自遷伊城日起，因受種種刺激，遂無日不尋隙痛罵，或指摘設備不周。

字痕

本報譯述 美國文豪 郝桑名著 社會長篇小說 （二六） 禁止轉載

我以前研究的鍊丹術，他說，一年前，我寄居在那精通藥性的人羣裡，使我成了比一位享得醫士學位還好的醫生。現在，太太，這個小孩子是你的—她並不是我的—她不認識我的容貌，更不懂我的語聲，像她的父親，所以你自己親手遞給她這杯藥吃吧。

海斯特拒絕用他的藥。同時望着他的面孔，表示出一種很恐懼的樣子。

『是否你要在這天眞爛漫的嬰孩身上，來復仇？』她底聲自語。

『愚蠢的太太！』那醫生半冷半熱的回答。殘害了這個可憐的私生子，對我有什麼好處呢？這種藥是非常好，像我的孩子—你的孩子，就如同我自己的孩子一樣！—我非這樣作不可。

當她仍然猶意，其實毫無理性的時候，他就把那小孩子抱在胳臂上，他自己給她吃了那杯藥，不一時，就顯示它的實效，證實了醫生的担保。那小孩子的哀哭減消了，她那抽筋般的亂動，漸漸的停止了；沒有幾分鐘，像那小孩子們，病好之後，她就忽忽的沉睡了。這個醫生，他應享此尊稱，以後，又診視那個母親。安然專誠的診察她，他感到她內心的跳動，望着她的兩眼，一面說着話，一面將他的食指指着那紅字，

哈爾濱航業聯合局 電話 四九五二
開船廣告

出帆	時刻	船名	航行線
十八	前十時	濱安	富錦
十八	後二時	亞州	佳木斯
十八	後三時	江安	大賚 扶餘
十九	前十時	哈爾濱	富錦
十九	後二時	華泰	佳木斯
二十	前十時	紀賢	富錦
二十	後二時	天安	佳木斯
二一	前十時	瀛濱	富錦
二一	後二時	德元	佳木斯
二二	前十時	綏成	富錦
二二	後二時	富江	佳木斯
二三	前十時	夔灝	富錦
二三	後二時	威遠	佳木斯
二四	前十時	海星	富錦
		（富錦行最終）	
二四	後二時	亞州	佳木斯
二五	後二時	泰安	佳木斯
		（佳木斯行最終）	
二六	後二時	天安	三姓
二七	後二時	德元	三姓
		（三姓行最終）	
二八	後三時	富江	通河
		（最終船）	

乘船券請向傳家甸發賣所或國際觀光局（限一，二等）更關係旅行手續請向以上電話問訊可也

拍賣及拍定期日公告

債權人牙布洛闊夫，米哈衣勒，也夫拉木必赤。債務人坡多洛衣司基，阿里鐵爾，阿卜拉莫維赤右當事人間之康德五年（盈）第一三號事件債務人坡多洛衣司基所有末尾記載之不動產拍賣如左本件不動產執行官占有之拍賣之日時康德五年十一月八日午前十時拍賣之場所哈爾濱區法院拍賣之方法投票拍定期日康德五年十一月十日午前十時

康德五年十月十三日 哈爾濱區法院

不動產之表示 坐落哈爾濱市道裏商市街第一七一零號，前至商市街後至德米德拉左至格羅拉右至回回廟，基地面積一二百七十九方沙繩二十三索特，地上建築物磚房十四間，木房十二間，共計房三十四間，磚平房基一所，牛棚一間，汽車房一間，此最低拍賣價額國幣二萬五千五百十一元七角六分整

首善醫院
新設無綫電治療科 歡迎參觀！詢問
治療內外各科諸症
地址 總院：南崗山街 電話二七六〇五 分院：道外景陽街 電話二九八六

孔氏醫院
分科治療 住院隨意
地址南崗山街吉林街拐角 自動電話六九七二番

三盛館接兌聲明

敬啓者敝人劉延浩原與王鳳閣合資在上號安埠街開設三盛館今以王君另有他就將三盛館所有舖墊賬目等經陳鳳樓陳諸君說允合計作價一百三十元整將所有一切權利讓度與劉延浩自己經營嗣後生意如何兩不相干特此聲明

出兌人 王鳳閣　延記三盛館 劉延浩 同啓

古今名人軼事
陳麓賓廉潔持身 【八一】

沃邱仲子撰『當代名人小傳』，頗皆譏罵訕笑，鮮所當意者。而獨以陳麓賓（宗嬀）之名，列入『獨行』，非易易也。

『小傳』之原文云：『陳宗嬀，字麓賓，山東東阿人，以甲科起爲戶部主事，清廉勤直，同官無其匹，而潔身遠名，不嘗時譽，已擢右丞，或以銀行造幣鹽法事，期分中飽貲，獨宗嬀以部丞爲尚侍所信任，而一塵不染，人稱爲聖人，國變後，世凱四聘其出，不應，薄田百畝，僅供家食，而怡然自得，城市繁華，足跡不涉，然其人和易平直，未嘗自矜風節，同官傅蘭泰謂，生平閱人多，表裡如一，富貴不淫，無如宗嬀者，願事之師禮，』此文實無溢美，但尚未及陳氏之文采也。辛亥秋日，陳辭職後，往遊嶸山，有和李幼莼（步沆）感事詩一律曰，『世亂憂勞退食餘，今朝穩夢入華胥，名山招我將行矣，薄宦羈人盍去諸？遁地心懷隨野馬，還鄉況味問河魚，家無長物身粗健，安步懶騎湖上驢。』不矯矯以鳴高，而邈乎不可攀已。宣統三年九月二十七日上諭，『度支部左丞陳宗嬀，因病懇請開缺一摺，據袁世凱面奏，現在需才，陳宗嬀着照舊供職，毋庸開缺，欽此，』至二十九日又降上諭，『度支部左丞陳宗嬀奏衰病難支，仍請開缺一摺，據內閣奏，陳宗嬀實係患病，未便強留，着准其開缺，欽此，』蓋世凱之本意，仍欲留陳，後以卒無就意，故聽其去也。同時儕輩之請辭者亦夥，而究其立意何居，佛言『不可說』矣。

世界的小國

『安陀拉』位於比利牛斯山谷的一個小國，叫做安陀拉，面積只有五百方公里，人口只有五千，爲道路崎嶇的六個鄉村所合成。他們經過幾次奮鬥，才於一二七八年成爲自治國，但仍受法西二國教主監督，一八〇六年，施行憲法，成立共和政府，政會操於二十四人組成的國務會議，由二十五歲以上之男子選舉，任期四年，國務會議委任第一長官執行行政，人民操西班牙語，信奉天主教，產業以牧羊爲主，吃苦耐勞，是他們求生的唯一方針。

『摩納哥』摩納哥爲地中海的一個小王國，面積僅二方公里，人口卻有二萬五千人，首都就是摩納哥，一九一一年一月七日，頒布憲法，實行憲政，議會由普選產生，有議員十二人，任期四年，現在的元首，是國王路易斯二世，人民多操漁業生活，多數奉天主教。

笑臉代價 竟値萬八千元

在美國坎沙斯州維治達地方，有個名叫謝菲三歲的小孩子，長得很可愛，有一天她在街上玩，不幸被汽車撞傷，從此她便失去了她原來可愛的笑臉，她的母親見到這個樣子，以爲她的女兒要永久的不會笑，所以就領着她的女兒，到運轉手那裡去，要她賠償了一萬八千元，做爲了事，這樣看來，這幅笑臉的代價不能說是不貴的吧。

幽默 猪亦能謔

有麻大頊者，張姓，農家子，小富有，以其面有斑爛，故于小字上冠以麻，無兄弟行，父母鍾愛之，然必欲使之就讀，冀改祖業，而光門楣，顧屢試不第，塾師因之歲必更替，某次赴縣考，鄉戚爲之祖餞，並預誌賀辭，師亦揄揚之。謂文思確進境，其獲第也，當不啻手握靈蛇之珠，父喜極，微醉，歸臥床頭，而謀諸婦，謂吾子倘高中，將何以酬客，家固蓄二豕，少長各一，婦擬殺其幼者，留長者以度歲，事既決，不料機關不密，議案竟爲小豕聞，徘徊庭院，嚎啕不已，長豕斥其何爲不寐，少者曰，主人將以我享客，而酬小東人高捷之喜也，命在旦夕，焉得不憂。長者莞爾曰，勿懼，果爲此也，絕無死理，余尸位素餐已十年，蓋無一年不議及我也。我仍健在，爾何憂爲。借獸語以諷，幽默之至。

滿洲古蹟傳說 滿洲及其神話
隔山見大女

關於『仙人洞』之神話，係與上紀二則聯續產生，即於道士白晝飛昇之後，古洞寂然無人影，再無坐內經年修鍊之者，但每於夏秋季中，洞口蓬然蒿草之中，依稀有小徑可辨，若常經人踐之踩踏所致，至冬日則白雪潔無纖塵，平鋪澤如圭玉，唯洞口自外，仍有曲徑一縷，陷雪地而溜滑如人踐着實者，因之過洞之人，悉疑洞內有生物，脫非人類，亦係狐鼠，以爲巢穴而久棲止盤處其中焉。

其後近鄉居民，於炎暑源氣中，頂山巔而四眺，忽見洞中走出古裝女子，髮髻長裙，領襟闊袖，且背拖長髮，腰下飄綾帶，猶見黑髮略散披於肩，而裙帶或舞曳繞腕，腰肢亭亭，不減畫中傾城之色，而舉止曼曼，幾疑天上飛仙之儔，其人凝睛久矚，猶度爲誰家女子，後忽憶爲洞裏嬋娟，乃疾降崖向下，循路而超洞口，一武之前，仍見二女各挽花籃，俯身向四處草地上若摘取草根，摘採花實之狀，及一瞬已漸接近，則彼姝均無影跡，既抵洞口，依然弱草之向南風，青茵以承烈日也。

其後，遠近居民之登山，仍時見洞口有二女徘徊，且冬日常現於白雪平原，夏日時立乎青茵綠野，及趨而近之，即不見踪影，亦云奇矣。

洞裏二娟嬋近之則杳然

驚人發明
隱身法出現
意人孟西尼光試驗成功

意大利科學家孟西尼教授，某天請了幾位著名的科學家吃飯，正當他們在佳肴滿陳的棹旁就座時，不覺都擦眼睛帶着驚異的神情，因爲這時他們自己身旁的客人，和其他的任何人都不見了。每個人都覺得只有自己一個人孤單的坐在棹旁，原來孟西尼教授新發明一件光線，能隔斷每人彼此的視線，使人體隱匿不見，這次他邀宴的用意，就是要試驗一下這項發明的成績，這種光線叫做『孟西尼光』，它不像『X』光只能使人體的肌肉隱匿不見，它更能同時把人的骨髓也隱藏起來。試驗中最驚人的，是棹旁的坐椅都歷歷在目，而椅上的人卻看不見，而且這時人，在這種光線的射照下，絲毫沒有異樣的感覺。

（鴉片烟刼之傳說）

紹興老儒土致虛，言乾隆之末，有賈愼庵者，亦老諸生也，嘗夢至一處，似大官衙署，重門盡掩，閱其無人，正徘徊間，俄有數人，擁一婦自遠來，至此門外，將婦人上下衣褻盡去之，婦猶少艾，微有姿首，瑩然裸立，羞愧之狀，殆不可堪。賈素負氣，直前叱之曰，若輩何人，敢肆無禮？衆微笑曰，此何足異，言未畢，門忽啓，有數人扛一巨桶出，一吏執文書，隨其後而去，衆即擁裸婦入，賈亦隨入，歷數門，至一廣庭，見男女數百，或坐或立或臥，而皆裸無寸縷，堂上坐一官，其前設大搾床，健夫數輩，執大鐵叉，任意將男婦叉置槽內，用大石壓搾之，膏血淋漓，下承以盆，盆滿，即挹注巨桶中，如是十餘次，巨桶乃滿，數人扛之出，官判文書，付一吏與同出，賈視吏，乃其已故鄰人周達夫也，因前呼之，周驚曰，子胡在此，此豈可久留耶，速從我出，賈問桶中何物，周曰，鴉片烟膏也，時鴉片煙尚未流行，賈不知有此名稱，問鴉片煙何物，周曰，方今承平日久，生齒繁衍，宜有大刼消除之，而自來大刼，無過水刀兵之類，過此刼者，賢愚同盡，福善禍淫之說，往往至此而窮，是以上帝命諸神會議，特創鴉片烟刼，借世間罌粟花汁，熬煉成膏，供人吸食，食此煙者在刼中，不食者不刼內，聽其人之便，不得歸咎於造物之不仁，而既有此刼，以銷除繁衍之數，則水火刀兵諸刼，可以減五六矣。然罌粟本屬草花，自古有之，其汁淡薄，不能熬膏，故又命九幽主者於無間地獄中，擇取不忠不孝，無禮義廉恥諸罪魂，錄送此間，榨取膏血，使將此膏血，付原隰之神，轉付地上山陵，灌入罌粟花根內，自根而上達花苞，則其汁自然濃郁，一經熬煉，光色黝然，子試識之，數十年後，此烟徧天下矣，賈欲更有所問，忽又有人驅數十男婦至，鞭箠甚苦，齊聲呼號，賈悸而醒，以語人，人無信者，至道光中葉後，鴉片煙果盛行，而賈已前死矣，然其語猶在人耳，故其時皆言鴉片煙中，有死人膏血，實由此語傳出云。

各地新聞

新糧登市 農民喜形於色

【海倫】農民之耕耘，一年終歲辛苦，其所得代價，乃爲秋日之收穫是也，本縣農村，多爲農產物播種之區，故爲全省有數之農業發達縣，今年春夏雨水調和，并未受何等災害，故今秋之穫，亦不次於往年之豐收狀況，邇來田地禾稼，均已收割完竣，相繼登場，有之已運至市上出賣者，每日不下百餘車，其中大半爲小麥，其次爲色米，穀子等，農民換來金錢，莫不喜形於色

電話募集標語 取中者發表 張局長得一等

【興農鎮】滿洲電信電話會社，爲使社員努力向上，增加對社業之深刻認識，乃向全滿募集電報電話放送標語，應徵者計七千餘份，經該社銓衡委員會審核之結果，計電話放送標語，電報各取一二三等各一名，一，電話標語，一等張覺先，（興農電報話局長），二等蘇福臣（綏化），三等蘇福臣（綏化），電報標語，一等惠鳳閣（興農），二等張覺先（興農），三等多田譽（哈），放送標語，一等房熙明（大屯），二等吳容恩（克山），三等金榮森（舒蘭），而本鎮電報局長竟得一二等各一份云

協會主催舉行 生活節約週間 廢止一般宴會

【牡丹江】協和會市本部主催，於本月十四舉日行全市民實行健全生活節約運動週間，及廢止一般宴會等情，並於昨（十四日）下午九時，假市內東安電影院，舉行講演大會，各機關，及地方法團，全市民均行參加，當經新任市長草地氏，首先講演，聽衆極爲踴躍，於十時許閉會

實行秋季 清潔檢查

【海倫】際茲秋高氣爽之時，萬物凋零，寒風颯颯，最易凌人，本縣地居北滿，天氣時寒時暖，其致人之於病，多繫於此。茲者縣城警察署鑑於衛生保健一項，須以實踐爲常務之急，乃於日昨飭管下各派出所，開始秋季清潔大檢查，凡縣內住戶官署，均按既定規程實施，尤以城區各娛樂場所，或一般特殊業者，極端注視，故檢查上亦特別精密，凡住室廚屋，及廁所等處，凡遇有不潔者，立即令其積極整理，以免有礙於衛生云

市衛生科主辦之 診療所 昨舉行開幕式

【牡丹江】本市自去歲市公署開廳以來，對於其他應行施設之處，無不促於實踐地步，茲對衛生保健事宜，設科長戶泉氏，爲期達成十萬市民體質健全福祉向上計，自本年以來，屢行實施保健市民種種行事，對於管烟事務，一方行徹底，而便戒除，一方對於巡廻施療，曾春秋兩次施行衛生大檢查，其實行程積，甚屬良好，茲又主辦市診療所，業於前（十五）日正式舉行開幕式，茲將舉行順式，及醫藥辦法列左：

一，開會，二，全場向國旗敬禮，三，挨拶，四，經過報告（戶泉科長），五，來賓致詞，六，紀念撮影，七，茶話會，八，閉會。

定例
一，診察券一枚一個月有效　三角
一，手數料健康相談死亡診斷書　免費
藥價
一，內服藥一劑　一角五分
一，頓服藥　一角
一，外用藥　一角
一，容器及高價藥按實價收之
一，注射料一次以上一圓以下　三角
一，處置料一次以上一圓以下　一角
一，手數料一次以上一圓以下　五角
一，檢查料一件以上五角以下　二角
其他診斷書證明書檢查書處方箋。
一通二角以上一圓以下
此外特殊診斷書，證明書類一通二圓也，及其他詳細事項，請向付受處詢問。

感謝聲明

謹啓者鄙人座落道外新街門牌四五號房產一處於九月二十九日夜間失慎幸事前在神戶海上火災保險株式會社保有火險當至該社報告驗明後所有損失數賠償足見該社信用卓著賠欵迅速感激之下登報謝並指投保者一南針也　鄙人李榮華謹啓

歷蒙各界羨慕稱美之本號的
涮羊肉　什錦火鍋　現已齊備
既小酌便吃喜壽宴會菜蔬豐富價目低廉敬希光顧諸君曷興乎來本號不勝歡迎之至矣
永安號飯館　道裡新城大街一四一號　電話五六七三番

大光明有聲電影院　由午後一點起
道裡中國九道街電話六九五二番
我們的陣容：
廿八日公演　聯華鉅片　**新舊時代**
十一月十一日公演　五十萬金古裝巨片　**貂蟬**
（一）藝華公司對白歌唱艷情聲片　**花開花落**
今天公演兩大佳片
（二）聯華公司鉅片　**骨肉之恩**
加演世界同盟新聞
祇此兩天‧佳片載譽再來請一睹袁美雲的「玉堂春」

國泰有聲大戲院　哈爾濱道外十六道街　電話二一八九二番
今天兩大貢獻
聯華影片公司出品對白有聲片　**藝海風光**　陳燕燕　黎莉莉　主演
明星公司出品哀情片　**母與子**　宣景琳主演

耗費五十萬元空前歷史古裝對白有聲巨片
鉅片之雄　新片之王　新華公司超特出品
別開生面獻給全哈五十萬觀衆
貂蟬　顧蘭君……貂蟬　金山……呂布　成績美滿
十一月十一日本院准演

有聲大戲院　哈爾濱道外六道街　電話二九七五番
今天兩大貢獻
上海影戲公司出品對白有聲片　**富春江**　但二春　黎明健　主演
聯華影片公司出品　**再會吧上海**　阮玲玉　主演
新片預告　**恐怖之夜**　龔秋霞主演
空屋內停柩成僵屍……空中飛躍
古井中惡鬼顯原身……形容可怕
明星公司恐怖對白有聲片
十八日准演

今天開演（票價二角）　電話七五〇四番
藝華影業公司出品全部對白有聲巨片
花燭之夜　一點開場
袁美雲　王引　關宏達　周璇（合演）
全片喜氣洋溢　看了喜星高照　保證喜心蕩漾　無不喜上眉稍

滿映出品豪華新片
全部對白歌唱有聲特超巨片
知心曲　李香蘭　季燕芬　杜撰鶴　主演
本月廿一日起堂堂公映於本院

馬迭爾　兩部巨片
（一）**蠻荒探鑛記**
（二）**斷腸詩**
（一點開）

新華樓飯店添設西餐部

本號開設歷有年所久爲各界賜顧莫銘感激茲爲酬答各界起見特於樓下小賣部內新闢西餐部聘有超等廚師舉凡東西兩洋大菜無不具備且室內清潔寬敞陳設精美侍役既招待慇懃價目尤格外低廉尤爲歐化之現代食堂嗜西餐風味者曷興乎來
本月九日開始
新華樓飯店謹啓

平安電影院　電話第五一二一番
今天公演兩大貢獻
新華藝華兩大公司最新出品　**女少爺**　袁美雲（主演）　全部有聲
加演　聯華出品全部有聲　**前台與後台**

亞洲大戲院（今日開演）
聯華公司有聲對白最新出品
自由天地　李清　陳燕燕　桑淑貞　洪警鈴　主演
下期開演兩大鉅片　**小姨**　**哪吒鬧海**

大同電影院
今天：兩大巨片合演
聯華影業公司出品全部有聲巨片　**漁光曲**　王人美主演
本片十二大音樂全部有聲一次演完毫無損缺！
加演（二）六集　**火燒平陽城**　完全版　聯華公司全體演員合演
下期　七集　**平陽城**　加演　彭公案

華樂舞台　道外十六道街
早　美艷君　童盛岩　金艷秋　金盛武　樊富順
晚　李盛斌　李香匀　楊維娜　董盛岩
演　天雷報　大名府　全班合演　全部玉虎墜

新舞臺　道外北四道街
早　金小芳　沈開　白麗霞　韓華　筱秦玉　花桂樓　筱荷花　小晚
晚　小明　白麗　鄭寶霞　筱秦華　花桂成

江北水災調查完了 總計損失十二萬餘元

關於江北糖廠附近，被松花江洪流注入後，哈爾濱市社會科，即彙同當地區職員，警察署等，連合進行調查，迄昨業已將各街村被災狀況，完全調查終了，統計發表。計各被災地點，現住戶八百十九戶，人口三千九百九十四名，田地浸水三千二百二十一晌，損失田禾價值爲十萬零九千二百六十三圓，浸水房屋八三二間，價值爲一萬八千四百五十四元。此次被災地，除顯著之糖廠以東之沙坨子，前後曹家窩堡等屯及江橋西側，太陽島等處外。並關於其他有呼蘭河泛濫地區，屬於哈市者，亦列於內。茲誌各地被災狀況，統計如次：

江北水災被災難民調查表

街村別	現住戶數	現住人口	田地浸水(晌)	損失金額(圓)	房屋浸水(間)	金額(圓)
汲家店	二五	一四〇	一八	六〇五〇		
呼家窩堡	三六	二五〇	二四二	一三九八〇		
下套子	五一	二三〇	一九九	一三四七五	四	七〇
三馬架	一五	八五	五九	三一七〇		
十字島	一一	三六			八	五〇
極樂街	一五	五四	一〇二	三八七〇		
菜園街	七	二六	八七	二三三五	四	八〇
呼家街	四	一七	九	一五八		
磚窰街	一	五	七	一三〇		
橋畔街	四一	一六一			一三〇	一〇四五
廟台子站	二	二五	三一	五〇〇		
西廟台子屯	三	八七	一七	五三一		
大耿家窩堡	九	七二	七八	二三六五		
林家窩堡	一〇	四一	一〇六	四三八〇		
李家窩堡	一一	六三	一二七	三九七〇		
馬家窩堡	一五	七九	一三七	四六一八		
糖廠屯	二七	一四〇	六六	四九〇五		
慈善屯	一四	七七	六五	四二七五	三〇	六九〇
順直街	二一	六九			七七	一三五五
上船塢街	三七	一四七	六四〇	五〇九五	一二八	三一一三
水警街	三三	九三			八八	一六八五
江平街	一四	五七			四八	五九五
平式街	二〇	六五	八	一一六〇	五八	二七三八
通橋街	八	三六	二四	三六九〇	三五	一二〇〇
臨江街	五	一七			三三	五〇〇
平權街	一七	五一			七三	三三〇
大王家	一七	一九一	二六九	一五二二三		
斗溝子屯	二四	一六八	一八〇	一〇六四二		
惠工區	七	三六	六	六〇〇		
太平屯	一九	八〇	六三	四四九五	三一	四四〇
馬船口	一三	七四	四四	三三九七		
後曹家	二三	一三六	一四八	一〇二〇六	三〇	一三〇
前曹家	四六	一九二	八二	八二〇〇		
奉大火磨	三五	一四二	四八	四〇五五	三五	一二八
沙坨子屯	五一	二三五	一三四	八三九五		
太陽島	六	三二			七	三五〇
後崗街	四	一五			五	七二〇
平原街	一六	三七			六〇	二〇六五
小王家	一一	一〇〇	一九六	九七六六		
王老板屯	一〇	七三	七三	三一〇五		
吳家店	四	六五	七二	三三〇一		
家增店	一一	六〇	一三六	五九三〇		
雙口面	一〇	五八	五六	三三七五		
段家屯	六	三一	四九	五九一〇		
宋家屯	一三	九五	五八	七二九〇		
李滿屯	五	三三	三三	三六一〇		
朱家	四	一三	二〇	二三八〇		
郝家屯	一	四	四	四五〇		
合計	八一九	三九九四	三三三三	一〇九二六三	八三二	一八四五四

中央對禁烟之大英斷
官公吏須於年前一律戒除 否則即行革職不准再採用
省署所設之官吏戒烟所二十日成立

濱江省地方禁煙促進委員會，鑑於我國鴉片麻藥斷禁政策，最近以來，益呈緊張。在各縣對於吸食癮者，已大加限制。其吸食登錄烟証，已均貼用二寸像片，並每日之吸食量，亦有限制，並對於娛樂性之吸食者，則絕對禁止出入煙館。而本省方面，現在雖未如此嚴格辦法，但對於出賣走份一層，已有特別縮減數目之限制，同時於最近期間內，即行貼用癮者之像片於吸食証。而對於各官廳會社，及一般法團之官公吏員，吸食癮者，濱江省公署當局，已在南崗大直街與黑龍江街拐角，租妥房舍，作爲官吏臨時戒烟所，經過數月修繕之結果，目下已告完竣。因此決定於本月二十日午前十時，舉行官吏臨時戒煙所之成立式，同時即開始收容癮者之戒烟工作，第一期計畫收容人數，爲三十名，本來戒煙完成，須有六個月之長時間，方能完全。但因人數衆多，遂規定一個月爲戒除成功期間，其收容之官吏，乃爲濱江省管轄區域內，不論某官廳會社，以及法團，均一致收容，使之戒除。如果已收容而戒除出所之職員，仍繼續吸食時，經調查明白，即行大英斷的撤職。同時對於官公吏癮者，自現在起，至本年十二月三十一日以前，不報名戒除，仍繼續吸食時，一經查出，即決定予以撤差。至對於現在癮者，向某機關或會社謀事者，經查實確有吸煙嗜好時，則絕對禁止採用，此爲政府之既定方針云。

禁煙思想涵養普及 當局樹立有效方策
使民衆澈底遵守早期達成使命

爲完成富家强國，保全國民之身心健康，自經我國政府樹立十年阿片斷禁政策，並已開始舉國官民一致總動員，實行癮者戒除，及斷禁工作以來，在各方積極努力中，已收有相當成果。近並由中央禁煙促進委員會，谷總務廳次長等來哈，講述斷禁阿片中央樹立之政策，以及阿片爲害之深等情，已迭誌前報。而於協和會之協和運動上，亦實爲互相不可分離之運動。故關禁煙思想之普及與涵養，該項思想之有效方法，已樹立如次述之對策：

禁烟思想普及方策

自數百年來，浸潤於各階級層之鴉片吸食習慣，已成爲傳統的習性，加以後天的環境薰染，遂成牢不可破的陋習。今則一旦欲其斷絕，實非易事，故我政府，於建……布，以期斷禁矯正。惟知難禁，遂定十個年計畫，指定零賣所，取登紀制度，並截至去年，乃又將零賣所改爲公營制度，然普及禁烟思想，以本市政治及民族行政等特殊情形，加以阿片生產與交通等關係土私，及私煙館爲數尚多，故不甚單以出入公營零賣所之癮者爲對象，必須取締私土及私煙館爲主，然後與各關係官署連絡，以强化之故，斷禁第一年之主要方針，乃在使一般市民，成能感覺反省，並利用新聞報紙等之宣傳，以期其早日斷禁之。而於第一年度，僅於四個月短期內，據知南滿地區，向以癮者數多，然尚有自動希望戒除與減量者，頗不乏人，殊爲將來一線曙光也。今後更計劃利用學校教育機關與保甲，以及自衛團等，廣向各層市民宣傳，以收斷禁鴉片運動之……

涵養普及適效方法

關於涵養普及禁煙思想之有效及適切方法，除如前項所述之極力涵養與普及禁煙思想外，（一）利用報導機關，（二）藉學事機關，以傳達於各家庭，（三）由於區制保甲及自衛團等利用之，使其向全般市民間之傳達。（四）指導宗教團體。（五）依書畫寫眞，印刷物……

擴充協和分會 結成懇談會昨開催
由本部員闡述協和運動旨趣

滿洲帝國協和會哈爾濱市本部，爲普及協和運動及擴充協和分會之組織，乃於昨日（十七日）起始，召開各協和分會結成準備懇談會，已誌本報，茲於昨日（十七日）午前十時起，在道裡地段街商工會議所……糧棧業及米穀業各代表者，齊集約百餘名，開催分會結成準備懇談會，於市本部參加之馬駿聲委員，及各部員，首由述滿洲帝國協和會組成之五大綱領，以及協和會之機構所負宣德達情使命，打破舊政……民謀福利，一般人民，希求之下情，可由協和會代爲上達，得以實現眞正王道樂土，人民得以安居樂業之實惠。此爲協和會所以組設及行之協和運動，今爲期全市民無論何業何界，均可享受協和運動之實惠，普及爲擴充協和運動，調見，乃有今番滿系各商工業同業間，協和分會結成懇談會議也。於此主旨，各參加者，闡明後，並極希各業自動組織及募集分會員下，積極促成各分會中。同於昨日（十七日）午後一時，在道外新世界內爲會場召集本市旅館業者代表，開催協和會同業分會，結成準備懇談會，並自今後，直至本月二十一日止，繼開其他印刷，綿布，木料，漢醫，製粉業等懇談會，以期各協和會，早日組成，普及協和運動云。

全國商工公會 開催第一回聯合會
定二十五六日在京舉行

新京產業部當局，爲謀商工行政，作有統系之進展，遂令各省，分別成立連繫機構之省商工公會，以作各商工公會之統制組織，業均因爲各省商工公會，前後實施組設，故爲圖今後工商行政邁進發展，乃定於本月二十五六兩日，在新京召集全國各省商工公會第一回聯合會議。濱江省商工公會出席參列者，有副會長李助遠，藤明中西理事，及濱江省實業廳工商科，傳連珍科長。茲聞本次協議之事項，計爲一，關於消費組合，與中小商工等省，事業調節案。二，關於中小商工等之振興案。三，關於採用中小商業者營業許可制度案。四，關於決定全滿商品標準價格制度案。

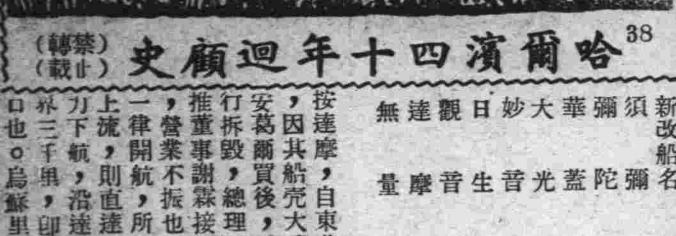

哈爾濱四十年迴顧史 38
（禁轉載）

新改船名	原船名	原業主	價格
須彌	魏斯塔	索斯金	二萬七千五百三十八元七角二分
彌陀	吉斯阿那	阿帕林	二萬七千五百三十八元七角二分
華蓋	里諾克	索斯金	四萬七千七百九十七元八角二分
大光	佛列里	索斯金	四萬六千七百九十七元八角二分
妙普	班其闊佩	同上	五萬八千三百一十七元二角八分
日生	佛那郭里	同上	九萬三千五百九十五元六角四分
觀音	聶里馬	克拉闊夫	三萬零零九十四元六角
達摩	松葛里	索斯金	六千四百七十九元七角
無量	波莫斯尼次	同上	五千七百五十九元七角四分
	安葛爾	格拉闊夫	四千三百一十九元八角

按達摩，自東北航務局接收後，因其船殼大壞，故已拆毀。安葛爾買後，已不堪行駛，即行拆毀，總理王荃士辭職，改推董事謝霖接任，以扣船損失，營業不振也。九年春，各船一律開航，所經航綫，黑龍江上流，則直達西口子，又自伯力下航，沿達達爾海峽，距華界三千里，即黑龍江入海之江口也。烏蘇里江，則上至虎林縣，嫩江亦開至大賚，所有公司，呈准之航綫，均已逐漸通航，而公司房屋及貨棧，碼頭船塢機廠，並同時修建。又在圈河設立公司事務所，及材料處，沿江分第增設，規模於以大備。按謝經理銳意整頓，積極進行，是年冬營業結果，收入總數一百三十餘萬元，盈餘達三十餘萬元，是爲戊通公司最盛時期。而一切規模，悉謝所手創，迄今東北航務局，多率循前規，則謝經理之慘澹經營，實亦有未可沒滅者焉。十年春，改公司爲官商合辦，由股東會議決，呈由東三省當局，咨請中央政府，收歸國有，而政府以財政困難，經國務會議議決，改爲官商合辦，加入交通部股一百五十萬元，合足原定股本二百萬元之數，於是商辦之公司，一變而爲官商合辦矣。是年冬，謝總經理辭職，以王秉權繼任。十二年六月，奉省政府電令，戊通公司，派船復航伯力。戊通公司成立後，通航烏蘇里江，自民國八年至十二……

寫眞 前東北航務局正面

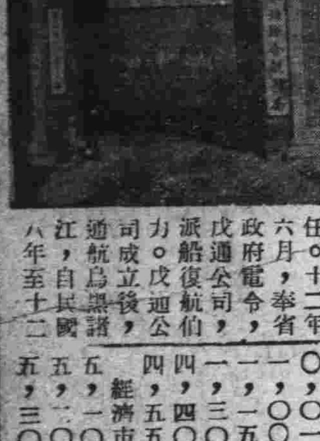

全滿各大都市 物價問題懇談會
以時局為中心懇談將來對策
哈市署正銓衛代表赴奉參加

以中央經濟民生兩部爲中心，預定於來月二十一日，假奉天市公署，開催之全滿主要都市，並勸業關係者，物價平抑懇談會。參加都市，預定爲新京，哈爾濱，奉天，安東，錦州各市。以時局之影響爲中心，討論物價抑制，生鮮食料品問題，其他關於勸業事務連絡，開催第一次懇談會，作種種之協議。哈爾濱市公署勸業科，目下正積極銓衡中，準備屆時派遣前往，參加與會云。

市署職員七名 調往農事合作社

農事合作社，爲謀社務進行之圓滑，並使其內部强化計，前會招考粮石交易市場事務員，及檢查員五十餘名，現已分配於市場各分社服務，近該社以時屆深秋，近郊之農作物，已紛紛登市，故爲謀檢查之完善，由市公署選拔精明强幹之滿系職員，梁治平，（庶務科員）以下七名，對此，市側現已決定。目下各員，正辦理接交事務中，於三二日內，即可正式發表，赴農事合作社就職矣。

馬迭爾旅館主人卡斯伯 在法京巴黎逝世

與哈市有密切關係之哈市鉅商馬迭爾旅館經理，卡斯伯，於本月十六日，卡斯伯於法京巴黎逝世。卡斯伯於日俄戰時來遠東，會參加日俄戰爭受傷，並獲得喬治十字架獎章，升士官。戰後在哈經商，開設金店，一九一三年建築名聞北滿之馬迭爾旅館，並附設關緯全之豪華居食娛樂場所，成爲完全之飯店及電影院，卡斯伯生前有毅力，善經營，會親赴歐洲參觀各種商業之設備，以便模仿。在此二十五年間，旅行過哈住該旅館之要人，及名伶之在該院獻技者，不計其數。故對旅館影院飯店之設備，精益求精，以利旅行之官紳。年來健康不佳，尤其是其子被害後，更形轉劇，遂擺脫商業之經營，於一九三三年赴巴黎，度其晚年清閒生活。生前對慈善事業及當年戰友，盡力布施，對於屬員，亦向極誠懇，對自家族之親熱，更屬當然。對子女均予以高尚之教育，勞碌終生，現安然入墓，哈市猶太商界，又少一巨臂云。

縣旗市醫師 定於二十日 開始協議會

濱江省警務廳衛生科當局，爲使各縣旗之公醫，互相交換意見，省方指示於醫師之注意事項起見，乃定於本月二十日午前十時，在濱江省長官房會議室，召集各縣市旗公立病院之公醫，移民地囑託醫師，縣旗衛生關係者，開催醫師協議云。

禁烟宣傳週間 自本月廿八日起實施

警務廳衛生科，爲謀吸食鴉片癮者之減少，而澈底宣傳鴉片麻藥毒害之多年積弊，使一般人民了解政府之禁煙政策，而絕對不吸食鴉片起見，乃計畫實施鴉片斷禁宣傳週間，經研究之結果，決定自本月二十八日起，至十一月三日止，在此週間，除宣傳一般禁煙政策外，並對於癮者，加以整理，同時並作一週之禁煙放送。其放送人員，乃由省署各廳科長及專賣署長等担任云。

將利用鹼性地區 製造人用之食鹽
明日將在安達開座談會 招請日方化學家實地研究

地大物博，出產最廣的濱江省，凡百特產，以至於平常農穀，無不生產者。尤其鑛質，如金銀鐵煤等重要產業，亦均有生產，更最特殊之點，在濱北各縣，有鹼性土地及鹽性土地。雖然未正式開發，但一般人民，每年私作熬鹽熬鹼者，生產數目，亦不在少。故地大物博的本省，可謂名符其實也。現在當局已深知，如安達肇東等縣，每年產出鹽鹼甚多，因有從事於調查之必要，然則所生產之鹽鹼，是否含有毒性，如果開發時，有否意外關係，實有利用化學研究之必要，因此以往會計劃鹼性土地之調查，現爲徹底研究上述關係事項，乃定於明日（十九日）午前十時，在安達縣公署，招請日本著名大學教授，及大陸科學院專門化學人才，開催鹼性土地調查座談會。茲將出席參列者氏名，誌之於左：日本九州帝國大學教授，川島錄郎。日本京都大學校教授，可知貫一。朝……

一面坡商工公會 中央當局認可成立
省署大道技佐請示歸來

濱江省下各縣市旗之商工公會，於前業均前後實施成立。惟珠河縣之一面坡商工公會，彼時亦會呈請組設，爲某種關係，遂未認可，因此濱江省實業廳工商科，認爲有成立之必要，故大道技佐，於前日赴京接洽，現業經中央當局認可，故大道技佐，於昨日歸來。關於一面坡商工公會之成立式，不久即可實現云。

神嘗祭昨舉行
靖國神社大祭 定於明日舉行

昨日（十七日）午前十時，在南崗哈爾濱神社內，由濱江省次長，哈爾濱市正副市長，以及協和會，並各機關首要等，參集之下，嚴肅舉行，神嘗祭式典。各日本機關，與日系職員，當日均放假。對於靖國神社臨時大祭遙拜式，已定於明日（十九日）午前十時十五分，在哈爾濱神社內，將嚴肅舉行，昨已由協和會市本部，通知本市各協和分會長，及分會員，屆時多數參加遙拜云。

市內十要麵莊 存麵統計 一千餘袋

哈爾濱市公署商工科，本面粉出售許可制度，對於市內主要面莊麥粉存貨量數，於日前曾組成調查班，協同商工公會，分別調查，以期澈底明瞭，各家之存貨數，俾便以完善辦法，售與住民，及一般緊急需粉者。茲據市當局及商工公會調查統計之結果，主要麵粉售賣家，存貨數量如左：永順隆存面一百三十五袋，維新東二百三十七袋，益達九十八袋，恒信隆五百六十九袋，萬發隆二百二十三袋，恒順興二百零一袋，東記三千七百二十七袋，雙合義三百九十袋，東泰祥一百五十八袋，益順隆二千二百四十袋，以上統計八千零八十八袋。此外一般小面莊及製粉家，皆有大批之存貨，今後市民食面，可無恐慮矣。

防護團解散 不舉行儀式
對有功勞者 發予感謝狀

伴隨哈爾濱市協和義勇奉公隊之結成，對於康德三年三月，結成之哈爾濱防護團，近因市計畫科，對於防衛事業，已有澈底之統制，故前會預定解散防護團。將防護團所有人員，全部配於計畫科防空協會哈支部，並協和會義勇奉公隊哈市本部。惟近因防衛訓練，已入於本格化，對於解散之儀式，絕不舉行。但爲獎勵前防護團有功員，決定於日內，對於防衛功勞及對時局認識清楚者，發予感謝狀，以示感謝獎勵之意云。

秋季賽馬 昨爲末次

哈爾濱國立賽馬場，本年秋季第三回第七次賽馬，已於前日（十六日）舉行，此爲本年最終一次之賽馬，共出賽馬一百四十二匹，競賽十三回，跳跑六回，駕年四回，障碍二回。勝馬票，搖彩票，共賣入金額二十二萬五千六百二十五元，發出獎金，十八萬二千元。以上勝馬票得獎最大數目，爲九十元八角，搖彩票得獎最大數目，爲一千三百四十元，勝馬賞金六千零七十元，入場人數，則爲四千七百三十九名云云。

放送節目
十月十八日（星期二）

六，〇〇 國歌建國體操唱片
七，二五 初等日本語講座
七，五〇（大連）滿晨音樂
八，二〇 先哲故事
八，四五 氣象通報
八，五〇 建國體操
九，〇五 國樂 中花六板 歡樂歌
一〇，四五（連－京）經濟市況
一〇，五〇 家庭講座 一家之健康與主婦之任務
一一，五〇 舊劇，武家坡
一一，五九 時報
〇，〇一 舊劇唱片 武家坡
〇，〇〇 新聞
一，一五（哈・連・京）經濟市況
一，三〇 奉天 歌舞曲
四，四〇 新聞
四，五五（哈爾濱－新京）經濟市況 氣象通報
五，一〇 廣東音樂唱片
五，二〇 英語新聞
五，三〇 奉天 兒童時間
五，五〇 兒童新聞
五，五五 中等日本語講座
六，二〇（同第一放送）日本語兒童新聞（東京）
六，二五（哈爾濱）俄國語時間
六，三五 評詞 打羅漢
七，〇〇 政府公報 新聞 告知事項 哈爾濱 新聞
七，三〇 講演 國家總動員法淺明解說
七，五〇 新劇中繼，王屬官
九，一〇 時事解說
九，二五 新聞
九，三九 時報
九，四一 經濟市況 氣象通報 明日節目預告
一〇，〇〇 新聞再放送
一〇，一〇 奉天 相聲 連夜四題（第一夜）對對字
一〇，三五 奉天 京韻大鼓 古城會

天氣預告 十月十八日
日出：六時五十二分
日入：五時四十四分
天氣：南風晴 一時陰

松水紅粉錄（續）
長篇章回 曲狂夫著

第二回 掏衣兜二小姐裝瘋 使巧計高太太票戲

他在台上唱，我在台下看，旁人一喊好兒，說不定小心眼兒上也要來上個疼快一陣子！所以三小姐今兒是特別的化粧，全身上都換上了一套印度綢紅地白花的小旗袍，楞古丁一看，活像一枝初春的牡丹，艷鮮奪目的讓人說不出來她的美！楊淑雯今兒個也來了！在她的心眼兒裏是有兩種見地，第一是王伯黨和她有一腿，看看自己的心上人兒票戲，心眼兒是又多麼美啊？第二是她預料到三小姐非兒來不可，見面之下，給她一個愣眼神兒，讓她來個上不來台，讓她看着咱的！不然？小樣，楊淑雯在哈爾濱也是個鼎鼎大名交際花啊！不用說李桂蓮那是禁不了這一場，雖然近兩天老爺出頭：可是她是有她的秘密，這個秘密，就是她新近戀上了位百貨店的老板：可是今兒個她可要來，因爲王伯黨和她也是有交情的，別看她戀老板，戀老板是爲的下他的大洋，戀伯黨是爲的是他的小臉子兒，臉子和大洋。

訃告

先君 姚西夫 亞列山特洛維赤 卡斯伯

於本年十月十六日在巴黎病逝

遺族泣血謹告

西服大氅皮衣皮帽
請到公和利看看
材料好 價錢賤
本店道裏新城大街 支店道外北大街

尋人

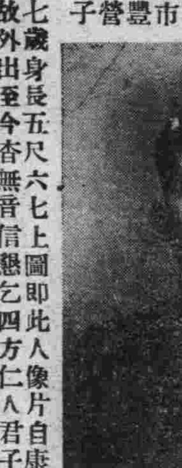

敝人常裕五原籍吉林省永吉縣烏拉鎮八氏自滿前遷居江北安達站南市場開設裕豐逢估衣莊營業膝下一子現年二十七歲身長五尺六七上圖即此人像片自康德三年春因故外出至今杳無音信懇乞四方仁人君子代爲尋覓倘有知下落來函告知者酬洋二十元倘專人送回者車金以外酬洋五十元籌款以待決不食言 通信處安達站裕豐逢即妥 敝人常裕五啓

壽虹打字傳習所招生

學費從廉 打字科（普通科隨時入校 速成科 完全科各三十名）
入學手續簡便 日語科（日語專修科五十名 夜課補習班五十名）
備有清潔宿膳函索簡章附郵票二分 地址哈爾濱道裡外國七道街十一號

失照聲明作廢

領名 李成連 坐落 寧安縣新安保拉哈密 地目 二荒地 面積 四一，四垧 四至 東至李姓 西至王姓 南至道 北至旬子
右記失照自登報日期滿三個月時如無聲請異議者不論落於何人之手均認無效特此聲明 寧安縣長 袁怡隲

契紙焚失聲明作廢

原權利人李春匯住址雙城縣雙城區東南隅 新權利人徐貴祥住址雙城縣七區正白三甲三屯 坐落七區正白三甲三屯地目熟地面積一垧 價格洋二百元立契年月日康德三年十二月二日 報稅年月日康德三年十二月廿六日證明書類印照一紙 四至東至臺西至徐姓南北至道 右記焚失買契紙自登報日起滿三個月時如無聲請異議者不論落於何人之手認爲無效特此聲明 雙城縣長 吳奎昌

失照聲明作廢

領名	坐落	地目	面積	東至 南至	西至 北至	失照號碼
王林鳳	烏吉密保三股流甲	荒熟	九〇〇〇垧	鮑景芳 山分水	業主 山	買契不詳
王才實	同	同	四五〇〇	小崗 戰德發	張發祿	買契不詳附清字照
關鳳安	同	同	九〇	邢雲亭 業主	河 李振明	買契不詳
張文	同	同	一二五〇	郭漣清 六道河	王祿 山分水	買契七八二九
一善堂	元寶鎮保楊家店甲	同	一〇〇〇	世德堂 本荒	本荒 范姓	買契不詳
韓全一	街基保朱家營甲	同	四五〇〇	沙振洛 徐姓	河 界堆	荒字部照詳
崔烈武	街基保壽川甲	同	二二八五〇	王姓 旬壽	封堆 分水	買契不詳
聚興東	老街基保姜家溝甲	荒二	二二五〇	于鳳池 王利華	姜姓 水溝	買契不詳
戴雲芳	街基保街基甲	熟荒	四〇五〇	李姓 柴姓	小河 王姓	買契不詳
李良臣	元寶鎮保裕民甲	同	四五〇〇	王聚之 張恕忱	佟晶賢 王聚之	部照不詳
沈有財	元寶鎮保	同	六七五〇	李長福 郭海	蘭福臻 常存堂	荒字部照不詳
郝樂亭	元寶鎮保安樂甲	同	一〇〇〇〇	孫文章 鄭廣輝	芝薪堂 高文寬	荒字部照不詳
董致中	同	同	四五〇〇	本荒 永安堂	惠豐堂 本荒	荒字部照不詳
門長山	烏吉密保三股流甲	同	九〇〇〇	河 姜玉堂	姜酒福 崗分水	買契不詳
姜玉堂	同	同	六七五〇	祁耀家 河	門長山 崗分水	買契不詳
姜福酉	同	同	六七五〇	門長山 河	傅連均 崗分水	買契不詳
莊雲山	元寶鎮保鎮南甲	同	二一九二	界堆 何福祥	孫長友 石寶山	不詳
劉相臣	老街基保太平甲	熟荒	一五五〇	本地 黃品生	河 河深	買契不詳
黃義海	元寶鎮保裕民甲	荒二	五〇〇	六圖邊 封堆	蘇雲海 河	荒字部照不詳
周嘉貴	同	地平	六七二	崔玉勤 張惠祥	界堆 馬連福	同
高忠林	同	荒二	四〇〇	六圖邊 封堆	界堆 旬子	紅契不詳
朱相卿	元寶鎮保南元甲	熟地	四五〇〇	張文太 王貴林	小河 本地	買契不詳
永德堂	元寶鎮保安樂甲	荒地	九〇〇〇	河 二區界	福德堂 永安堂	荒字照不詳
于紹十	一面坡保十二段	熟荒	一七三二	千春陽 劉天賜	王立東 劉天賜	買契不詳
于春陽	一面坡保十二段	熟荒	三七九八	于心誠 劉青森	于紹條 劉青森	買契不詳

以上失照者大同元年二月事變丢失右記失照等自登報日期滿三個月時如無聲請異議者不論落於何人之手均認無效特此聲明 珠河縣長 宋天人

患淋濁者之福音

身有五淋二濁之患則下體紅腫小便刺痛忽而不治危險殊甚法國彌地藥廠有鑒於此特採精粹藥料應用科學方法製成山得爾彌地藥丸對於淋濁之症不論輕重急慢均能於最短期內消腫除痛收濁止淋通之效又可保證斷根永不復發洵患淋濁者之福音也

服法 初服每小時一丸爲兩日夜不息以後五天每天服四丸

全滿各地中西藥房均有出售 請認明每丸上印有MIDY爲記

山得爾彌地

萬特藥片！

止痛神藥● 凡患●牙痛●頭痛●感冒●神經痛●筋骨痛●及婦女月經痛疼●等症請服萬特藥片立止一切痛疼

本埠各藥房均有代售

◎請詳細辨認以防假冒◎

全滿總代理處 世昌洋行 道裡砲隊街八十八號

招生廣告

本學社特聘東京寫眞專門學校卒業孟廣哲先生担任教授講解詳明實習與學理並重保險於最短期間內將一切照像技術學全確能有自設像館或謀職之能力有志學者速來報名

一，編有詳細講義與衆不同
二，函索簡章須附郵票二分

地址：哈爾濱北馬路 日新照像學社

樂生堂 HS線 哈爾濱療院 遷移新址

道裡水道街十號（原址南崗吉林街四十五號）

專治淋病諸疾患 新法精療無與比配

失照聲明作廢

領名 丁殿甲 住址 德昌保向陽甲 坐落 黃字七井迤南二段餘荒 地目 旱田 面積 十九垧 四至 東至張祥南肇 西至張毓霆北部乾源 照號 三九二五號

右記失照自登報日起滿三個月時如無聲請異議者不論落於何人之手均認無效特此聲明 康德五年九月二十八日 肇東縣長 李家鼎

失契紙聲明作廢

原權利人姓名孔廣明住址永增源保城子甲王祥屯 新權利人姓名韓玉璋住址永增源保城子甲王祥屯 坐落永增源保城子甲 地目熟地 立契民國十四年十二月二十八日 買契號數四百二十七號 面積三十六垧 四至東至本地西至大道南至劉姓北至劉姓

右記失買契紙自登報之日起滿三個月時如無聲請異議者不論落於何人之手認爲無效特此聲明 5，7，71 阿城縣長 蔡遇春

洋服招生

◎十五歲以上 ◎二十歲以下

萬藝隆洋服店 哈市道裡田地街六三號電話五二五三號

雙順成皮鞋店

工精料實價格低廉 道裏中國十二道街路北九號

〔鞋樣標本函索即寄〕

專門耳鼻喉科

醫士連次聶爾 現已返哈照常應診 道裡外國四道街二十五號第四戶松浦洋行迤西 電話二二一九

接診時間 每日午前九時至十一時下午四時至六時星期日停診

德國醫學博士 莊結爾萬

道裡外國三道街六十三號

專治淋病皮膚花柳虛弱內科

接診時間 八時至十一 午後四時至七時

敬送〇精早〇秘方

此方專治男子遺〇早〇〇妻不育百發百中愈者已達數千人皆有來函證明治各界欲索者請剪報向上海法租界飛路和合坊七十四號張世德本堂地處法租界滬戰爆發本堂照常可通故各界不受戰事影響一切照常且現在郵匯照常函索可也不取分文如欲分讓龍虎固精丸亦照常可寄

敬送

遺〇早〇 健忘 不孕 腎虧 腦弱 古宮秘方

並贈治瘋骨痛驗方 照方配服能使精關強固思想敏容顏美潤神效驚人治愈千萬莫不稱奇皆有來函證明各界索剪報函索即寄上海法界白爾部路太和里五十三號 中國腎腦病院啟（九十）（濱江）

本店經售泡拉爾之特産

俄式黑皮襖

批發零售 特別價廉

電話 3138

哈濱道裡高道街恒興昌服店

北京旅館 遷移廣告

啓者敝旅館開設十餘年向蒙各界關顧爲擴充營業起見今租到新城大街一七四號（即公園對過）樓房內部煖氣自來水浴屋便所電梯等均各俱全現已重新修理完竣照常營業租金每日由八角起碼至五圓按月者或住日久者另議本館設備空氣清爽交通便利每日並上下火車備有專人迎送如蒙光臨不勝歡迎之至

道裏新城大街一七四號即三道街拐角 電話二五一七 三一五八

醫學博士 林特聶爾

▲專治淋病皮膚花柳膀胱等病

接診時間 每日午前九時至十午時 午後四時至七時 聘有滿語翻譯

道裏斜紋街五十號 樓第四戶 一蹬子街中間 電話五一二六

德國醫學博士 布爾蘇闊夫

專門包治

專門（治療）花柳科 皮膚科 心臟科

接診時間 午前八時至十二時 午後五時至八時

地址 道裏外國四道街路北三十五號二層樓上

哈爾濱金城銀行抵押品變賣廣告

一物品名稱 汽油作業燈
一數量 拾架
一物品商標 ▽
上列物品擬廉價出售如有願購者請即駕臨敝行面洽可也

道裡中央大街五八號 金城銀行啟

女子欲謀高尚職業

惟有學習打字因學習打字需時極短用費亦微欲學的時候請速至哈爾濱道裏外國七道街（即霞曼街）一七號育才打字傳習所 或道外正陽十六道街路北八號育才分所報名該所設備完善新式機器亦多教授得法學費低廉備有清潔宿舍及伙食業後發給証書並可向各機關推薦服務月薪可賺五十元畢業後還可以免費練習以免生疏此外該所設有簿記及日語科凡學習打字或簿記者可補習日語則日語學費免收以示優待除以前畢業各生數十名均已推薦在外縣各機關服務外最近哈爾濱高等檢察廳高等法院商工銀行省公署其他各機關采用之打字員亦均係該所之畢業生希欲謀高尚職業者從速報名隨到隨收幸勿坐失良機欲閱詳章請向該所函索可也（須附郵票二分）附告該所承打各種文件繕打妥速收費從廉

萬國汽車火犂專門傳習所招生

由十月十五日起 新班開課

所址 道裏中央大街南頭萬國儲蓄會斜對面斜紋三道街二十號院

哈爾濱馬迭爾旅館

道裡中央大街一一三號 電報掛號哈爾濱一一三號

本館位於最繁華中心地點 房間一之大旅館 價格由一元起碼 每間浴室每天由兩元至四元 每住過兩星期者按九扣計算 每住過一月者按八扣計算 長期住者即減價

飯店咖啡館 備有早餐午餐晚餐價碼低廉如有訂菜及酒類價格亦格外適宜宴會每人由二元起碼

旅館附設電影院撞球場酒吧男女理髮

失照聲明作廢

領名	坐落	地目	面積	東至 南至	西至 北至	失照號碼
李殿一	一面坡保長仁甲	熟荒	二九六一	李殿 德善堂	鐵普 李殿卿	荒字部照一八四〇
李照堂	亮珠河保太平甲	地荒	九〇〇〇	檀荷清 劉至元	穆文煥 檀荷青	荒字部照不詳
穆義春	同	同	四五〇〇	美德堂	界堆 穆義春	荒字部照不詳
于鑑堂	同	同	四五〇〇	未勘界 大有堂	大有堂 育德堂	荒字部照不詳
穆義春	同	同	四五〇〇	穆義春 吳壽山	王自堆 界堆	荒字部照不詳
李文惠	珠河保永安甲	熟荒	一七四四	宋博安 朱煥章	東升堂	買契不詳
宋子論	珠河保興隆甲	同	四五〇〇	陳仲三 曹雅軒	分水 直	買契四三四三
褚哲氏	珠河保丁山甲	同	二〇〇〇	溝心 高永生	界堆 王忠芬	買契不詳
德善堂	元寶鎮保楊家店甲	荒地	一〇〇〇〇	福善堂 德善堂	何蔚天 何昇堂	部照不詳
董華	珠河保皇豐甲	街基	方丈八一	王廷九 官道	邢子豐 杜永貴	財政部照不詳

以上地照大同元年三月事變丟失右記失照自登報日起滿一個月時如無聲請異議者不論落於何人之手均認無效特此聲明 5，10，2 珠河縣長 劉實

失照聲明作廢

領名	坐落	地目	面積	東至 南至	西至 北至	失照號碼
張祥	元寶鎮保南元甲	地崗	方丈四一六〇	本地 王子言	分水 本	紅契不詳
張祥	同	同	四一六〇	杜 李任題	本 本	紅契不詳
張祥	同	同	二〇四〇	孫秀峰 本	本 佟國有	紅契不詳
崔雨琴	元寶鎮保裕民甲	荒二	四五〇〇	徐濰夫 七圖界	許庭臣 本	荒字部照詳
張祥	元寶鎮保南元甲	地崗	四四六〇	本 本	王貴 吳	紅契不詳
崔雨琴	元寶鎮保裕民甲	荒二	一三五〇〇	徐濰夫 本	許庚臣 張敬軒	荒字部照不詳
羅潤身	元寶鎮保黃玉河西南岔裕民甲	荒	一〇〇〇	樹森堂 樹德堂	寶珍堂 尤萬福	同
張榮久	六道河畢仁社九甲	荒二	二二五〇	趙姓 河	高祿 劉毅	買契不詳

福德堂	十里道一面坡沙河鎮甲	同	八五三〇	王金福 分水	賈雲廷 賈運生	同
王貴	烏吉密保六道河畢仁社九甲	同	四五〇〇	劉忠 分水	王海祥 李姓	同
王俊陞	街基保青川甲	荒二	一五七五	宋吉福 裕豐恒	林子陽 韓永坤	同
白喜貴	烏吉密保六道河畢仁社九甲	同	二二五〇	買主 分水	賣主 小河	同
莊吉凌	街基保青川甲	荒地	四五〇〇	德玫十號	本地	同
盧鳳春	老街基保壽川甲	同	八一三〇	莊吉凌 小黑河	車鴻章 楊萬海	清字部照不詳
楊仁山 陳德祿	元寶鎮保居仁甲	熟荒	四五〇〇	百忍堂 界堆	承德堂 承德堂	荒字部照不詳
承德堂	元寶鎮保居仁甲	熟荒	四五〇〇	百忍堂 楊仁山	陳德祿 東升堂	同
張曰禮	烏吉密保明德甲	同	三二八五	山分水 張曰智	張曰智 崗	買契不詳
張德仲	同	同	四五〇〇	山分水 金萬祿	纖善堂徐才 陳士榮	同
張曰禮	同	同	一九一三	山分水 張曰義	張曰智 山分水	同
張德仲	同	同	一五五〇	山分水 張曰仁	張曰 陳秉鐸	同
李敏政	烏吉密保秉德甲	荒	九〇〇〇	李玉 河子德	楊萬有 邢德良	買契不詳
于海	烏吉密保秉德甲	荒	九〇〇〇	李玉佩 李敏政	楊萬有 李敏政	買契不詳
黃福	元寶鎮保南元甲	地平	二二五〇	朱相卿 李春山	韓懋春 高春	丈單不詳
王銀	元寶鎮保楊家店甲	熟荒二地	四五〇〇	王洪泉 唐瑞增	王牲 鍾伯卿	不詳
包振	老街基保	熟荒	五一〇〇	王連芳 李春峰	河 趙福亭	買契不詳
瞿明亮	元寶鎮保居仁甲	熟地二荒	四五〇〇	徐志軒 黃兵	九忠堂 官道	紅契不詳
傅慶	同	地平	七五〇〇	分水 分	吳廣 鄭發福	同
曹榮	同	同	四五〇〇	吳發 旬溝	界 水	同
王岐鳳	同	荒熟平地	四五〇〇	界堆 韓國林	河 莊文春	清字部照不詳
陳泰國	同	同	四五〇〇	河 界堆	韓國桐 王鳳歧	同
陳國泰	同	同	九〇〇〇	界堆 界堆	河 王鳳歧	同
陳國泰	同	同	四五〇〇	張蔭芝 陳向山	界堆 本地	同
賈清仕	烏吉密保三股流甲	同	九〇〇〇	山分水 錄信山根	山分水 分水	買契不詳
邢雲亭	同	同	九〇〇〇	溝心 業主	關鳳安 曾福盛	買契不詳
陳洪意	烏吉密保三股流甲	同	九〇〇〇	土發祥 山分水	河 厚德堂	買契不詳
石鳳閣	烏吉密保泰來甲	熟荒	四五〇〇	張福山 石連璞	石鳳閣 石英	買契附荒字照不詳
沙振洛	同	同	二一〇〇	柳樹河 本地	李化周 山崗	買契附荒字部照不詳
沙振洛	同	同	三九〇〇	張福山 張福山	石鳳閣 石鳳閣	買契附荒字照不詳
李玉林	元寶鎮保西東甲	地平	六〇〇	張德山 界堆	界堆 小河	不詳
遲寶臣	元寶鎮保楊家店甲	地熟	一一〇二	張姓 河	李姓 山崗	清字部照六一五六
沙振久	街基保河屯甲	熟荒	四五〇〇	三四十七號 三十五號	三十六號 三十九號	買契不詳
富太貴	元寶鎮保南甲	同	七五三七	李子棣 文慮	小河 河	不詳
陳德儀	元寶鎮保二仁甲	坡平	四五〇〇	佐海山 河	明亮 道	買契不詳
李永頓	基街保壽川甲	熟荒	一三五〇	慕姓 道	遲姓 王姓	同
趙鳳山	同	同	三五〇〇	史姓 慕姓	陳姓 陳姓	同
毛桐泰	烏吉密保畢仁社九甲	同	四五〇〇	孫官 相山	河泡心 心	同
曾福盛	烏吉密保三股流甲	同	九〇〇〇	溝心 邢雲亭	關鳳安 李振明	同
景志信	同	同	五〇〇〇	界堆 孫長喜	鄭寶 卜和	同
張忠甲	同	同	九〇〇〇	崔喜財	旬心	同
孫士海	同	同	八五〇〇	丁玉 大泥河	山分水 旬心	同
卜連城	烏吉密保明德甲	同	一一二五〇	分水 徐財	河 界堆	同
李義貴	同	同	八五〇〇	王連財 界堆	分水 界堆	同
李兆仁	同	同	五〇〇〇	分水 孫丟升	河 界堆	同
沙聚成	同	同	七二五〇	趙向林 分水	分水 界堆	同
曾福成	烏吉密保三股流甲	同	六七五〇	孫姓 泥河	孔昭 心峰 界	同

以上失照大同元年三月事變丢失右記失照自登報日起滿三個月時如無聲請異議者不論落於何人之手均認無效特此聲明 珠河縣長 劉實

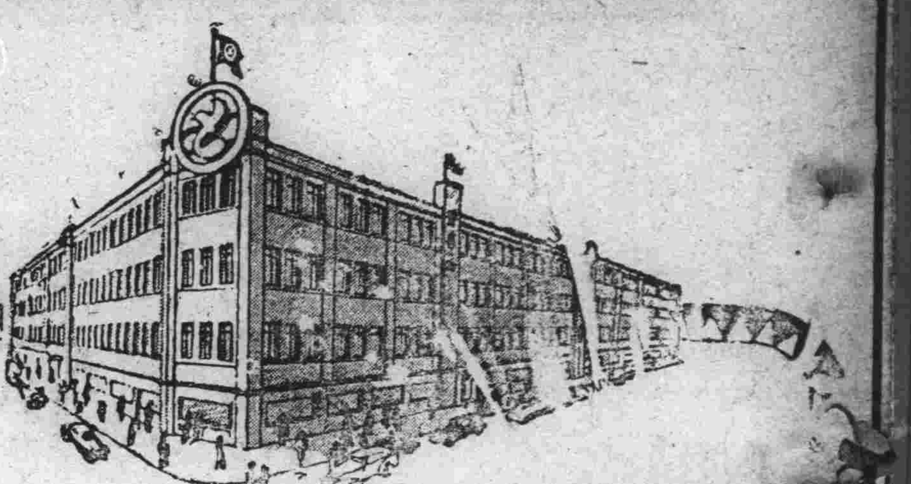

應時冬季諸貨備全

毛皮類・洋服・大氅・婦女小孩服・
各種線毛衛生衣・粗細毛線繩・
男女紳士用品・其他諸多種種・

官商各界
歡迎參觀

物精價廉
明朗的薩比斯

道裡地段街透籠街拐角
登喜和百貨店
電話交換台五四七一番

產婆
在哈已開業十六年
經驗宏富手術精良滿語流暢
對於接產不分晝夜隨招隨到希滿洲國官商各界利用之產婦幸甚人選幸甚
產婆 岡艷子啓
已遷至道裡田地街三十三號樓上十五號(電話二一二六七號)

防寒!雙合盛工塲大宗新出品
俄式本面羊皮袄・高腰毡靴・
男女・小孩・各式毡鞋毡靴・
製造塲哈爾濱圈河振江街電話九・二六二一
批發處哈爾濱{道裏石頭道街電話二八八九
道外太古十二道街借用電話九・二九二三}

哈爾濱(中國三道街十一)
中央日滿學院
募集{日語高中初等專修科
國民高等一二四年級} 插班生徒
一,報名七月二十五日起
一,備有宿膳 一,函索簡章附寄郵票四分
一,特設運動場聘有體育專門教師
男女兼收

定做
各式流行
西服
各種輕暖皮貨水獺皮各樣皮桶子已備齊全種類極多
恒順昌百貨店
道裡新城大街

義合棚舖
四合公 運靈啓事
敬啓者敝號專運各處靈柩以及骨棺骨包等報裝火車輪船手續敏捷運費克己包送到家定期不悞如有靈柩願運回原籍安葬者請至敝號接洽無任歡迎之至
外城來函接洽亦可
地址道外小六道街中舞臺後身
義合棚舖 電話三一二七番

啓者請君注意認明安國爾金線蜘蛛牌的撲粉氣味芬芳甚是優良價值從廉望君提倡此粉由西洋名廠特選上等材料湊合作成哈埠各大商店均有代售定貨不悞請君購用使之方知言之不謬也
代理處 哈爾濱道裏炮隊街門牌一百五十七號
利商 吉星洋行

◈續招新生◈
哈爾濱汽車學傳習所
目的 年齡資格 報名 科目 講師 學費 宿舍 待遇 地址
以留意學生身心之發達涵養國民之道德並專授與汽車之學理構造修理工學駕駛術等知識技能培養其勞作習慣增強其為國家社會服務之觀念為目的
限十八歲以上三十五歲以下而身體强健素無嗜好者為合格
限小學畢業或有同等學力者均可
隨時報名均可入學
本科(輪圖詳說最新汽油汽車工學指南全書)汽車各部之學理構造,修理工學,交通取締法規學,電氣學,機械分解,機械繪圖,實習練車在學期內
速成科 本科練車八十次速成科練車四十二次
機械專門學卒業經驗宏富講解詳明教導親切
本科一百二十元四個月畢業(備詳細簡章函索即寄)須附郵票二分
速成科八十元三個月畢業
備有寬廣清潔之宿舍
畢業後由本所推荐職業(技術不良者如願繼續研究免費復習)
哈爾濱馬家溝教堂街八二號(即電車車庫東路南)

包辦酒席 宴賓樓飯店 (隨意便酌)
道裏石頭道街電話{六二四九
二二七二}

募集 照像打字生徒
注意 謀生之捷徑 成功之迅速 莫失良機
哈爾濱東亞照像打字傳習所第三期招生
一 宗旨 本所以涵養藝術人材及於社會自謀高上職業為宗旨
二 性別 不分男女兼收
三 資格 不限通曉文字者為合格隨時報名入學
四 學費 兩個月三個月均可學費三十三圓
五 成績 能將一切照像技術完全學成並發給畢業證書
六 復習 能自設照像館
畢業後對於照像技術不盡美滿時可以隨便練習不收費用
七 待遇 一切照像材料及器具用品由本所供給並贈送放像及成績優良者由本介紹職業
八 課程 照像配光洗版修版電光印像日光晒像電光放大縮小日光放大縮小炭畫彩畫油畫光學化學照像通論
九 特點 本所聘有男女教授性情和靄分班教授備有男女宿舍所址道裏中國十三道街三十一號

民生廳立案私立 同文國民高等學院 招收插班生
本校因各年級尚有空額可補有志者仍可來校報名由本校檢定合格後即可插入各班授課但空額無多希報名從速以免向隅額滿後絕不續收
額數 一・二・三・四各年級均有空額(男女兼收)。
報名期限自即日起至九月末日止。
檢定日期報名時臨時指定。
開學日期業已開課。
待遇畢業後可直接以本校證書投考外埠國立大學修業終了給予修業証明書可以投考各公立國民高等學校各年級(一各生徒備有宿膳)
院址哈爾濱市南崗教化街二〇號(鐵路局迤西)

猶太醫院 病房單間或公衆房間 設備俱全收費低廉
各科均有專門醫師診治自設化驗室化驗血便及其他一切並有電氣治療室 愛克斯光透光照像
道裡中國五道街四十號 電話三七三

近市居雜俎

大俠藍白橋傳（續）

泉儂

白橋，閩之詔安人，父商於粵，遂占粵籍，自其幼小時，即剽鷙不法，常萃諸少年亡命者，自爲之長，武斷鄉曲，白橋以膂力絕人，鄉里少年莫不仰而畏之，其始家於潮州，白橋常爲里中兒鳴不平，以是觸當道怒，捕人購之急，白橋不能安居於家，遂孑身逃之外，展轉至桂，官中又移檄捕之，白橋無奈，乃逃之武鳴山中，與麋鹿爲侶，採橡栗以食，不惟不敢面其居人，即猺獠亦不敢與之面也，一日，白橋困臥山神祠中，遇一緇流，見白橋精悍挺拔之狀，更與之語，雅有條理，喜謂之曰，我少林嫡派，武當奚士也；孺子可教，從我遊三年，天下無敵矣。白橋再拜受教，結團焦危崖中，潛究養氣練神之術，視庭中老梅三度著花，奚曰：可矣，天下方大亂，善藏子術，不失爲狷潔自好之士，倘急於自見，或用之不其當，則跬步之間，皆有死法，何去何從，惟子自勉！從此一別，天涯海角，或遂終無相見期，脫有緩急，但道風箏見上朋友，我武當奚十一徒也，僅此一語，可免意外，香火姻緣，他無所囑，十年之後，或至峨眉山中，一訪上閑禪師，可知我蹤跡也。語已，灑淚爲別，白橋潛行至家，則父以不勝訟累，物化已久，母老且失明，旦夕所需，咸取給於其叔，叔有親戚，設染房於大埔，憫白橋之孤苦也。淒然曰：父亡母廢，室如懸罄，孺子何以爲生矣。授書一通，使投大埔染肆，肆小不能容多人，重違叔請，使爲門下食客，實無所事事也。〔未完〕

松陽詩艸

松陽山人著　〔一三六〕

春日思

渡江梅柳雪初融　又是春回邊塞中　昔日離群人共老　依稀小院識東風

晚日朧朧一桁開　窗前鳴鳥喜春回　干戈滿地音書絕　安得故人天末來

共欽舜日戴堯天　洗甲覆盂卜歲還　莫唱關河怨楊柳　春風噓起太平年

宜人天氣日新晴　草木知春亦向榮　堤柳乍黃池水綠　風光猶發舊時情

春宵憶

春宵如意兩心知　別嫁東風去後時　二十年來幾回首　幾番回首幾相思

情絮纏綿意態嬌　芙蓉帳暖暗魂銷　可憐風景依稀夜　花影朧籠月柳梢

思深似海太情癡　語密衾邊襪底知　天妒鴛鴦薄命鳥　不同生死教分離

耿耿星河夜夜天　媧皇莫補鵲難塡　早知遺恨成千古　悔教多情結孽緣

舊東北名人軼事

〔一二五〕

本文有著作權，嚴禁轉載，一俟刊佈完竣，即以滿日兩國文字鑄版印書，發行問世，以公同好，無論何人，不得翻印鈔襲，侵犯本作版權。特此講啓。

同着幾名弟兄，在村會門外瞻眺風景。忽的望見，一騎快馬，上邊馱着一人，飛也似的，巡向本村跑來。直帶得大道上塵土，紛紛亂滾，揚起來足有一丈多高，顯見得是有什麼重大事故來到切近。那人扳鞍下馬，牽着馬韁繩，直奔馮練長走來。這時，一名鄉勇『咦！』的一聲喊道：『練長，那不是杜練長的衛兵，魏有功嗎？』馮練長一看，果然不錯。尚未發言，魏有功，已連步上前，請安行禮。馮練長寒暄數語，陪進客室。分別就座，獻上茶來。方待問詢一聲，此來有何事故？不期魏有功，却悽然下淚，取出一方白手帕，頻頻揩拭。馮練長驚急之下，連忙問道：『閣卿，近來好嗎？』魏有功一聽，情不自禁的，竟『啊』的一聲，痛哭起來。馮練長至此，已猜透了七八分。一定是杜力三，和鄰屯的鄉團或匪人等，發生衝突，有了什麼意外。魏有功特地來送信的。却沒料到，是爲張管帶所賺，竟至服法而死。所以向魏有功問明原委之後，不禁怒髮冲冠，咆哮而起，指着新民城，大罵說道：『同是在地方辦團練。並且一個頭叩在地下，有八拜之交。你當官差纔幾天？就能這般的忘情負義，喪盡天良。設法子出賣朋友！真是毫無心肝，豬狗不如了！我馮德麟有得地的那一天，非收拾你這小子不可！』說過這些話，於款待魏有功走後。自己躺在炕上，未免大犯躊躇，暗想：我們辦鄉團的這一夥人，都算是末路降臨，應該另作一番打算了。不然的話，說不定，也遭受什麼意外，也未可知哩。』尋思到這裏，便打定了主義。有見機而作，另謀別就之心。一天，德舉人由家中打發人送來一封信。內容是：『俄國鐵路當局，計畫成立保安隊一營。專司南滿一帶，護路緝匪事宜。隊長隊兵，均以華人充任。弟與各鄉紳，已推舉台駕充任隊長之職。不知能否同意？請即見覆，俾作商榷』等語。馮練長接見此信，十分欣快。遂即作成復函，囑來人帶回。敘明願就斯職，

馮麟閣進謁俄國鐵路當局充任花防隊長

幽默拾零

〔止覓〕

計圈閱文

有胡新陽者，其父乃販牛估也；目不識丁，而新陽少聰穎，喜讀書，既開筆，作詩文，每至文期，其父必索其文而閱之，數其圈之多者，則喜形於色，圈少則責之，且繼之以撻，未數年新陽果入泮。又昔趙青黎先生館選後，掌教徽州紫陽書院，娶兩妾，各生一子，俱同庚；後皆長成，能作文矣，趙自爲批閱，二妾亦閱其子之文，交相比對，必以圈多者爲偏愛，吵鬧終日，至於不食，趙不得已，每閱文時，必置算盤於案頭，總以圈點同其數，以平兩妾之詈，後二子皆中式。二事絕相類，且校閱文章而需算盤，事亦滑稽可喜，不過微嫌其有酸味耳。

都轉不理醋事

海豐張穆菴（映璣），爲兩浙都轉鹽運使，每閑話，亦必以諧謔出之，一日呼騶出署，有老婦誤認爲地方官，號哭叫冤，都轉停輿訊問者久之，供曰：『其夫某又置別室，停妻再娶，有干法紀；』等語。都轉忽正色向此老婦曰『我是賣鹽官，不管汝家吃醋事；』遂呼騶而行，合市大笑。

聽妻言乖骨肉　豈是丈夫

骨肉本是親的，有了妻子，便疏了，骨肉本是厚的，有了妻子，便薄了，不是人心會變，止是耳朵裏不乾淨，女人家，明白道理的甚少，他看着我的父母，不是他的父母，我的兄弟，不是他的兄弟，我的姑姊妹，不是他的姑姊妹，有些言差語錯，便是了不得了，或公姑有甚麼責備，妯娌有甚麼爭競，便終日望着丈夫訴說，甚或尋死覓活，丈夫不順着他，便說丈夫與別人一心，鬧個不了，就是素日明白的，也教他鬧的沒了主意，不知不覺便隨上去了，至他自己娘家父母兄弟，反教丈夫去親熱起來，這是甚麼道理，不過哄着丈夫，變做他的女人，替他孝敬父母兄弟便了，但是帶鬚眉的，豈不羞死。◎好聽女人的話，斷不是好丈夫，婦人見識卑淺，便是一文錢，一斗米，也時時放在心裡，有偏私，每每因爲些小物件，致起大氣來，若是分過家的，也不管兄弟貧富，養贍父母，必要比着一樣的出，父母的喪葬，必要比着一樣的出。〔未完〕

幽默中篇　初戀的喜劇

盲肯頓作　達人節譯

五，白鐵裡的痛苦

飛立對於吉利繼續其傲慢態度絕不注意，霎時間吉利的意態驟變爲無賴的，浮浪的。牠把鼻子在地上嗅着，舒發一點快活的神氣，然後突然伸出一隻大而粗的掌，在飛立神經敏銳的臉上輕輕一撥，便將飛立全身翻過來恍惚翻一觔斗。飛立登時也發出怒聲，氣喘喘地呼號。牠的女主人聞聲急忙回頭一看，即應聲，『噯唷！該死，多麼可怕啊！』隨手把粉紅的小傘子向吉利亂揮。『走，骯髒的狗！滾開！』說也奇怪，她似乎一望而知這狗與前頭走着的木盆和白鐵鍋有密切關係的，因爲牠繼說，『不要臉的洗衣工人養這些惡狗！』

當下，華君大逞威風顯出英雄手段的機會來了。你看他，大吼一聲，睜圓怒目向吉利衝上去，手裏還假拿着石子。『你這討厭的畜生！』他大叫。『你敢嗎？』

吉利顯然吃了一大驚，忙低垂兩耳，把尾巴掉下捲在身底下，急向後退逃，不敢停留半步，也不敢回頭看望，一直跑到剛才轉灣過來的街角去了。『你看！』華君自表其功勞。『那畜生再也不敢來給我們搗亂了。』

謹言名語錄

◎程子言箴云：人心之動，因言以宣，發禁躁妄，內斯靜專，矧是樞機，興戎出好，吉凶榮辱，惟其所召，傷易則誕，傷煩則支，己肆物忤，出悖來違，非法不道，欽哉訓辭。

長篇小說　似有緣

〔一八六〕　責賢著　〔禁轉載〕

第五回　兩千金打動婦人心　一盞溺醫好單思病

計一件作買賣的事，當時，還有別的人，許多人哩，可是他單特別恭敬我，這也是咱們素日名聲創到的……」他說起這事，自己覺得光榮的很，所以竟忘了自己現在是被審訊着，前半截身子，漸漸直挺起來，右手翹起大拇指，頗像朱買臣誇官的神情。不料孔太太，又怒吼起來：「別吹牛皮啦，我不問你那些，我只問你，究竟怎會撞到跳舞場去了？」孔其祥道：「太太別着急，請聽我說：事情合計好了，大家在一起吃飯。飯後，胡經理一定要請我去看戲。戲園子那地方，我本不常去的，可是拘於朋友面子，也實在沒辦法。至於到跳舞場，也是陪着胡經理去的，那個女的，就是今天唱戲的那個女戲子，是胡經理領她去的，因爲在唱戲時，胡經理特別點了他的戲，並非是我把她弄去的。太太請想，我向來不到戲園子去，怎會和她這樣人來往呢？既無來往，生生的她又怎肯平空同我去跳舞呢？」他如此編了一套理由，以爲滿可自圓其說了。不料，他的情敵孔憲章，却向孔太太連連搖頭，表示說他父親的話，完全不對。孔太太會意，登時大喝一聲道：「胡說！你以爲我不知道嗎？好，當面你全撒謊，是見你對我一點眞心全無啦，好哇！」孔其祥經這一詐，頓時沒了主意，只是低垂着頭，不敢再說什麼。孔太太又罵道：「我把你這個沒天良的東西，我說你這些日子天天晚上出去呢！原來有這些外道啊！你也不撒塊豆餅照照你那驢臉！小樣兒還去亮騷哪！今天我告訴你，不實說可沒完，我也沒閒工夫和閒力氣打你罵你，你自己酌量着，可有

第五十五回國民獎券中彩號碼

康德五年十月二十二日起在各……（限得彩金未滿壹百圓者）及滿洲中央銀……（限得彩金在壹百圓以上者）兌獎……（甲乙丙丁戊己六組號碼相同）

康德五年十月十六日　開彩

彩別	號碼
頭彩	15,942
二彩	4,109
附彩 頭彩前後號 壹百圓(2)	15,941　15,943
附彩 二彩前後號 伍拾圓(2)	4,108　4,110
三彩 壹千圓(1)	24,103
附彩 三彩前後號 (2)	24,102　24,104

四彩 壹百圓(24)

[illegible]	2[illegible],865
1,910	25,034
3,232	25,367
11,160	27,272
13,389	34,876
13,864	36,124
17,478	36,504
22,647	36,851
	39,518
	39,837
	42,207
	42,841
	46,387
	49,722
	49,736

五彩 五拾圓(48)

329	2,259	37,776
619	4,441	38,491
2,187	4,855	39,461
	6,093	40,799
	6,621	41,157
	7,909	42,633
	8,656	42,738
	13,337	44,616
	14,118	45,736
	14,813	46,5[illegible]6
	17,556	48,498
	20,[illegible]90	49,675
	22,064	49,723
	23,944	
	24,159	
	24,881	
	24,972	
	28,094	
	28,848	
	29,747	
	30,256	
	30,690	
	31,053	
	31,786	
	33,240	
	33,523	
	34,103	
	34,340	
	35,443	
	35,865	
	36,834	
	37,702	

六彩 拾圓(240)

132	2,662	4,405	11,426	[illegible]	[illegible]	[illegible]	[illegible]	45,112	47,500
181	2,709	4,474	11,613	[illegible]	23,645	31,773	38,882	45,424	47,537
394	2,776	4,550	11,657	18,115	23,840	32,102	39,188	45,616	47,700
428	2,787	4,784	11,677	18,289	24,583	32,112	39,480	45,873	47,790
680	2,840	4,868	11,823	18,409	24,705	32,227	39,705	46,530	48,070
787	3,197	4,960	11,956	18,596	24,787	32,490	39,945	46,567	48,258
814	3,200	5,312	11,966	18,765	25,021	32,735	39,971	46,716	48,697
1,228	3,213	6,179	12,153	19,074	25,460	32,771	40,365	47,043	49,568
1,264	3,325	6,446	12,161	20,076	25,529	33,030	40,504	47,146	49,926
1,358	3,570	6,758	12,196	20,435	25,745	33,141	40,580		
1,458	3,739	6,819	12,240	20,779	26,100	33,408	40,837		
1,607	3,765	7,000	12,526	20,804	26,140	34,136	41,072		
1,610	4,301	7,102	12,623	21,069	26,183	34,183	41,138		
2,301	4,326	7,153	12,939	21,109	26,708	34,255	41,265		
2,367	4,356	7,228	13,089	21,222	27,428	34,514	41,354		
		7,460	13,125	21,301	27,661	34,623	41,412		
		7,538	13,209	21,480	28,519	34,996	41,500		
		7,577	13,346	21,674	28,645	35,084	41,542		
		7,772	13,382	21,773	28,703	35,580	41,633		
		8,004	13,530	21,988	28,836	35,594	41,971		
		8,014	13,757	22,037	29,011	35,672	42,195		
		8,173	13,870	22,155	29,192	36,056	42,632		
		8,457	14,074	22,333	29,272	36,382	42,802		
		8,878	14,266	22,401	29,384	36,388	42,814		
		8,989	14,520	22,538	29,583	36,891	42,909		
		9,433	14,916	22,681	29,592	37,374	43,632		
		9,665	15,268	22,778	29,917	37,446	43,803		
		9,753	15,424	22,869	30,103	37,553	44,141		
		10,772	16,298	23,049	30,181	37,679	44,402		
		11,011	16,752	23,079	30,730	38,111	44,944		
		11,250	16,804	23,131	31,174	38,259	44,969		
		11,493	17,177	23,311	31,318	38,331	45,068		

七彩 五圓(600)

		2,499	5,577	8,719	11,292	13,571	16,469	19,107	22,160	24,498	27,227	29,938	33,022	35,529	38,549	41,349	43,893	46,401	48,864
		2,994	5,705	8,918	11,392	13,595	16,488	19,212	22,384	24,509	27,500	30,005	33,145	35,573	38,657	41,366	43,931	46,417	48,938
		3,156	5,786	8,931	11,455	13,634	16,539	19,329	22,464	24,536	27,536	30,087	33,294	35,655	38,715	41,414	44,015	[illegible]	[illegible]
		3,190	5,848	8,946	11,530	13,709	16,613	19,351	22,509	24,588	27,782	30,179	33,296	35,715	38,717	41,452	[illegible]	46,804	[illegible]
		3,406	5,977	9,027	11,608	13,775	16,664	19,662	22,547	24,620	27,870	30,180	33,346	35,762	38,982	41,706	44,146	46,860	49,082
		3,564	6,205	9,095	11,717	13,853	16,773	19,717	22,621	24,910	27,903	30,317	33,464	35,859	39,011	41,723	44,176	46,921	49,095
		3,658	6,275	9,183	11,723	13,933	16,799	20,033	22,702	25,020	28,062	30,327	33,535	35,883	39,013	41,899	44,262	46,936	49,151
		3,677	6,393	9,199	11,750	14,073	16,865	20,092	22,729	25,031	28,063	30,345	33,587	36,094	39,062	42,044	44,263	47,120	49,329
		3,808	6,413	9,500	11,807	14,141	17,342	20,205	22,819	25,086	28,116	30,510	33,669	36,283	39,106	42,142	44,479	47,193	49,334
		3,836	6,438	9,630	11,856	14,156	17,442	20,220	22,902	25,174	28,154	30,653	33,689	36,380	39,217	42,357	44,534	47,251	49,440
		3,858	6,499	9,737	11,979	14,407	17,477	20,256	22,903	25,384	28,278	30,816	33,767	36,412	39,245	42,378	44,726	47,268	49,470
		4,188	6,684	9,836	12,013	14,410	17,609	20,313	22,904	25,402	28,310	30,866	33,830	36,428	39,439	42,475	44,842	47,383	49,605
		4,245	6,742	9,878	12,107	14,579	17,645	20,369	22,909	25,474	28,334	30,898	33,835	36,445	39,497	42,495	45,010	47,482	49,657
		4,322	6,764	9,890	12,218	14,581	17,734	20,393	23,063	25,542	28,432	31,338	33,863	36,596	39,524	42,663	45,049	47,562	49,760
		4,341	6,784	9,915	12,299	14,783	17,788	20,536	23,094	25,753	28,518	31,370	33,891	36,893	39,547	42,735	45,061	47,628	49,867
		4,453	6,853	9,955	12,394	14,878	17,797	20,718	23,172	25,814	28,563	31,401	33,916	36,911	39,555	42,778	45,149	47,699	49,894
38	1,163	4,526	7,011	9,994	12,411	14,888	17,830	20,721	23,184	25,830	28,630	31,459	33,995	37,027	39,707	42,927	45,153	47,726	
79	1,216	4,534	7,173	10,039	12,453	15,322	17,912	20,753	23,211	26,177	28,639	31,537	34,241	37,037	39,741	42,995	45,169	47,774	
145	1,224	4,641	7,186	10,084	12,550	15,408	17,952	20,778	23,338	26,202	28,996	31,574	34,476	37,153	39,912	43,033	45,243	47,964	
208	1,322	4,669	7,201	10,117	12,680	15,618	18,069	20,821	23,422	26,450	29,166	31,792	34,554	[illegible]	40,078	43,100	45,252	48,020	
216	1,360	4,725	7,451	10,212	12,814	15,664	18,082	20,925	23,471	26,554	29,176	[illegible]	34,648	37,403	40,098	43,105	45,303	48,039	
[illegible]	1,390	4,726	7,532	10,288	13,006	15,701	18,143	20,992	23,482	26,565	29,186	32,115	34,745	37,429	40,102	43,164	45,358	48,113	
282	1,404	4,811	7,557	10,298	13,012	15,820	18,147	21,009	23,654	26,579	29,232	32,215	34,831	37,521	40,106	43,175	45,447	48,121	
313	1,455	4,824	7,628	10,329	13,020	15,842	18,188	21,097	23,689	26,637	29,249	32,256	34,841	37,538	40,199	43,182	45,699	48,212	
467	1,516	5,025	7,714	10,362	13,059	15,845	18,357	21,099	23,827	26,652	29,316	32,281	34,922	37,643	40,488	43,310	45,754	48,360	
471	1,553	5,048	7,793	10,366	13,102	15,911	18,394	21,235	24,023	26,691	29,326	32,386	35,065	37,671	40,632	43,382	45,825	48,392	
499	1,560	5,126	7,810	10,499	13,159	16,023	18,413	21,410	24,059	26,770	29,513	32,506	35,073	37,840	40,766	43,565	45,895	[illegible]	
644	1,575	5,139	7,850	10,694	13,311	16,034	18,463	21,505	24,129	26,778	29,612	32,800	35,235	37,918	41,063	43,604	45,925	[illegible]	
690	1,770	5,235	8,273	10,748	13,331	16,097	18,502	21,506	24,220	26,897	29,631	32,910	35,264	38,109	41,076	43,622	46,092	48,698	
733	1,804	5,303	8,445	10,907	13,350	16,319	18,764	21,600	24,240	26,918	29,667	32,928	35,355	38,262	41,215	43,623	46,179	48,710	
935	1,886	5,519	8,468	11,156	13,395	16,357	18,789	21,992	24,275	26,982	29,752	32,947	35,366	38,436	41,344	43,626	46,206	48,729	
949	1,933	5,558	8,511	11,258	13,525	16,454	18,852	22,119	24,413	27,213	29,842	33,020	35,471	38,496	41,345	43,851	46,383	[illegible]	
1,031	2,069																		
1,033	2,183																		
1,082	2,270																		
1,139	2,335																		

末彩 壹圓 (4,990)　與頭彩末字相同者 2字

肺癆病吐血急効藥

▲遼民 肺病咳嗽藥 主治▼

此藥專治青年肺癆咳嗽三期以內大口吐血痰中帶血鼻中出血五勞七傷肺痿肺癆肺管炎肋膜炎骨瘦面黃以及老幼四季咳嗽痰喘春秋犯病屢服普通醫藥經年不能除根者速購此藥輕者一二料重者三四料准可去根永不再犯詳細說明書在本街代理店奉送總行奉天大西關月窗胡同精業堂

外埠代理——永德堂……天育堂……永慶堂……仁壽藥房……恒興昌……永春堂……四盛和……震源……雙城——義昌德……忠和祥

◉濱江總代理店◉道外協天西藥房　奉送肺病明說

有患梅毒花柳等病者注意

敬啓者因有法國醫生〔列拉依博士〕新發明一種丸藥（即是服用後可專治淋病尿道受過梅毒與梅串及花柳各等病凡服此藥者無不發生效力也惟對此淋病患者若小便痛疼如服該藥立即可止故此項丸藥分爲一號二號三號若花柳病較輕者僅用一二號即能立即全愈重者得服一二三號完畢即收速效而用此藥之證明前在法國巴黎已經醫學博士化驗有效特此通知住址道裡中央大街〔即外國二道街〕

廣濟大藥房

自動電話二八一二　信箱三百一十四號

失照聲明作廢

領名	坐落	地目	面積	四至	失照號碼	失照年月	失照原因
王袖秦	馬橋河太平嶺	荒地	四五〇〇〇坰	東王袖秦 西崗西石塘 南王袖秦 北山分水	吉林省長公署照清字八九六號	康德五年八月	火焚
王秦	同	同	一三五〇〇〇	東王袖秦 西崗西石塘 南崗分水 北王袖秦	同	同	同
孫隆堂	同	同	四五〇〇〇	東韓餘堂 西九思堂 南大道 北租界	吉林巡按使照清字六七四五號	同	同

右記失照自登報日起滿三個月時如無聲請異議者不論落於何人之手均認爲無效特此聲明　繆陵隨蔭澤

失照聲明作廢

領名	坐落	地目	面積	四至	失照號碼	失照年月	失照原因
地方財務處	阿城保天錫甲德勝街路西	街基	六二四四〇尺	東遺 西開 南盛如春 北房生	不祥	大同元年	事變丟失
同	阿城保柴市甲前柴市街	街基	三・七五五〇尺	東 西至道 南北至道	同	三月間	同
同	阿城保車站甲前通城街	街基	一・二七五〇尺	東鐵道地 西火柴公司 南北至道	同	同	同

右記失照自登報日起滿三個月時如無聲請異議者不論落於何人之手均作無效特此聲明　阿城縣長　秦憑春

著名各國大工廠出品的自行車

各國自行車自動自行車及部分品

直輸入大批發

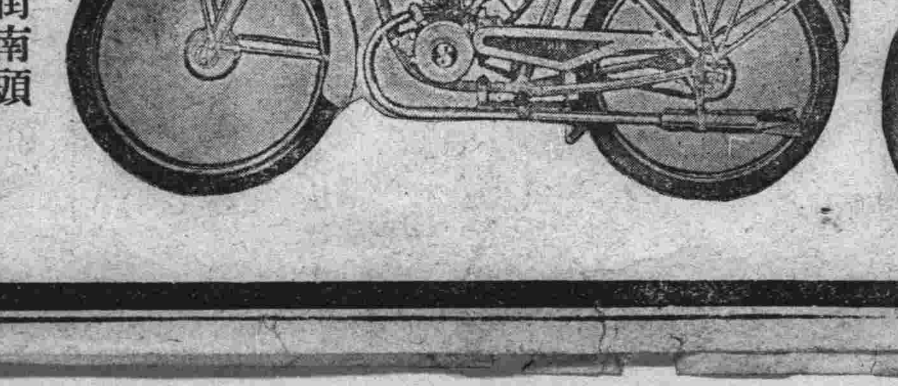

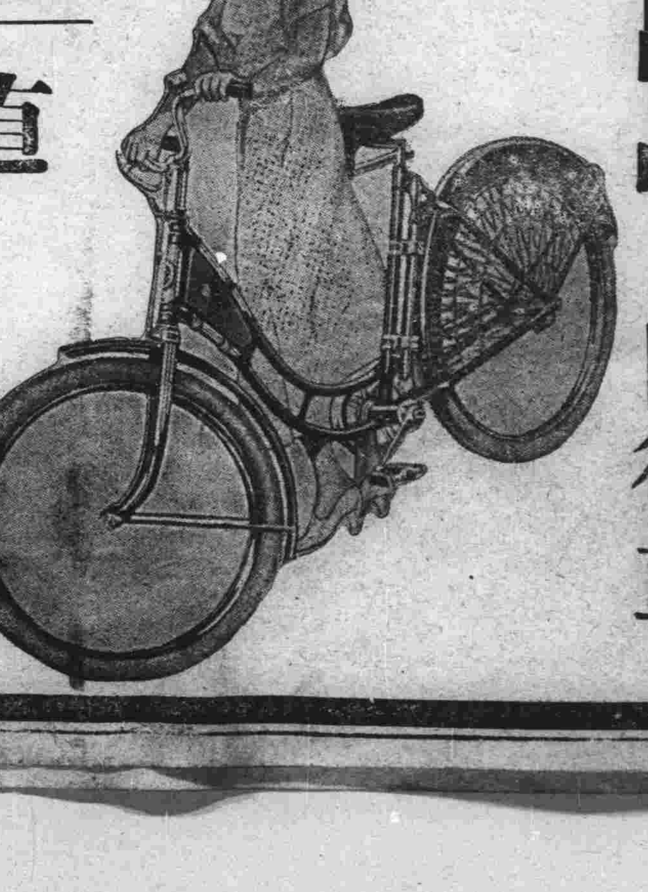

哈爾濱道裡新城大街南頭　益興洋行　電話六〇九二番

支店　道外正陽七道街　電話三二三〇番

歡迎投稿

平民藝術　南派評詞（續）

彭尤傳授弟子甚多，能各精其長，以獨傳一派稱。彭於評話，無所不長，如歷史性之列國，三國，西漢，岳傳等。偵探性之包公案，彭公案，施公案等。俠義性之水滸，英雄傳，七俠五義等，家庭性之紅樓，天雨花，再生緣等。神怪性之西游，封神，白蛇傳等。其門人得其薪傳，即各以所長鳴世。當時，人以彭尤於各種評話不擋，尊爲說書大王。甚者，稱彭於此道，堪稱爲國士無雙，一洗曩日說書摘頭去尾之弊。緣其師惲敬，馬暄，及其祖師汪中，均以演脚本中最爲能，或最熱鬧之一節演，不說片段。如三國演義，必自曹操獻刀說起，至哭祖廟止，紅樓夢必自黛玉探親起，至寶玉哭靈止。彭公案必自三盜九龍盃，至捉九花娘止。水滸必自拳打鄭屠起，至收盧俊義止。然長篇召座，即有關節，可以引人入勝。特因聽衆慣聞短節，頗以書長爲厭，而願更易節目者。彭尤乃於原書之外，加以穿插，使座客必引聆完全部而後快。是以揚州評話，至彭尤稱雄時期，實爲鼎盛。所傳弟子，以揚州城內爲中心，而散佈其勢力，各據一地。除揚城以外，舊治八屬，東達通州，南至鎮江，西至南京，北蒞清江，得與蘇派評話，分庭抗禮。即揚地評話場所，最多曾至三四十處，其後以人才缺乏，漸次收歇。但揚派評話，則聲播遐邇。

揚派評話勢衰起點，先以彭尤弟子，相繼作古，後起無人。及至同治年間，金國全崛起，評說跳打水滸，技術驚人，形容武松之玉環步，鴛鴦脚，惟妙惟肖，評話界人，述及當年金國全之水滸，今猶堅其拇指，以示欽佩。李國恢與金同學，亦說水滸。嗣見一己藝術，難出金氏之上，遂改攻三國。更博覽羣書，側重考據，士林中人，乃趨之若鶩，李金兩人之名，因以大噪，幷駕齊驅，莫分高下。又有龔雲甫者，善說清風閘，狀皮鳳山之爲人，詼諧百出。座客入場，自始至終，笑聲不絕。此三人者，實揚派評話中興之健將。所惜金之水滸，繼之清風閘，竟與彭尤之紅樓夢，同告失傳。而李之三國演義，乃爲評話中之獨步物。李傳弟子甚多，著名者，祇其大弟子康國華一人。李派說三國，後亦有吳國良一人。民國初元，吳猶健在。與吳同時者，有薛寶貞，姚國庠，然多視爲野狐禪，不足爲貴。惟跳打水滸，既作廣陵散，後經曹玉鳳重排脚本，致力於滑稽，插科打諢，均極注重，亦能使聞者增其興趣，聆其評詞而鬨堂。曹玉鳳再傳至王玉堂，技平庸，第假借玉鳳聲光，奔走四方，求餬口之資。玉堂傳子少堂，乃有青出於藍之概。尤以講演武十回，能追踪玉鳳，猶存曹氏遺風。與少堂齊名者，聞尚有馬漢章。除此而外，餘均不足觀矣。

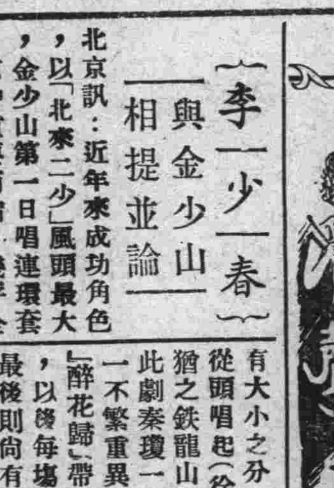

李少春與金少山相提並論

北京訊：近年來成功角色，以『北來二少』風頭最大，金少山第一日唱連環套，京中重要菊宿，幾乎全體出馬，劈面一句『習拳棒』，蓋着頭鎖吶，即震動了『朝』『野』戲迷，於是『金三爺』大紅大紫，即一『風雲會』中之虎，竟賣滿堂，雖說步何派後塵，究竟劇中還有『龍』位，能使觀衆聚視線於一虎，其魔力大可想見。

李少春第一日演『羣臣宴』『兩將軍』，不但雙綜文武，花頭包括更多，羣臣宴唱白之外，還有一通『鼓』法，兩將軍則長靠短打，雙收並羅，故吾於換『孝服白素箭衣』上，來一個『小翻』『提』『岔』，帶『烏龍絞柱』，不祇爲奇，因予來看戲的希望，準知必有『奇』『的』『特』的能饜我欲也，所奇者，乃在羣臣宴通體之唱，眞能那們『醇醇洌洌』的，作純余派的風味，且於『開市大吉門面賣』的場合裏，不矜才，不使氣，無激烈過度的『要好』，無貪而無厭的『賣彩』，彷彿『雨後摘棗』，都是『自家園兒』的，抑兩將軍打樣亮像的『幾次髮』，賣的未非無理，既是『包羅萬象』的角色，爽與『包羅』到底，此處益見『好漢英雄出少年』也。

談武劇　麒麟閣與挑滑車

老伶工王福壽，人稱紅眼王四，文武崑亂，無所不通，顧恃才傲物，人皆敬憚之，二十年前，粟夕在乙祠票房中，與作劇談，多涉武戲，頗爲足紀者，因濡筆述之如下，

麒麟閣，即秦瓊三擋，有大小之分，大三擋，係從頭唱起（徐紫雲報信起）猶之鐵龍山帶草上坡也，此劇秦瓊一角，唱作打無一不繁重異常，自第一場『醉花歸』帶月披星一段起，以後每場皆連唱帶作，最後則尚有武工，（按余曾見楊小樓之於中知，氣度安詳，聲容壯烈，一手一式，具有短矮，楊蓋學之於張麒麟者也），老伶中能演此劇者，除楊外，當推王福壽，王曾爲票友，趙子儀說此戲，趙雖學成然亦不常登台也。

挑滑車一劇，近來武生所演，於最後之挑車一場，皆有劈叉一技，即以兩腿劈開撲地是也，王福壽云：此極無理，如馬已仆地，則將『蹶不起』人如墜馬亦斷不作此狀，則此技果何爲耶，從前老命（菊仙）演此極有名，然老命但半劈叉，作跪地狀，後人極意摹倣，遂成此象，其實老命不如是也，而老命以前更無之矣。

茂州廟又名拿謝虎，從前扮謝八太爺者，皆勾臉作淡灰色，非常雄奇，王福壽演之，其扮像即如此，極爲觀者所稱許，今皆改以武生扮演，失其眞相矣。

銀星日跡（續）

正在難解難分之時，幸得惠姊降臨，這才解了我的圍。我說要去接船，了以爲可以使他倆各自走路了去。不料韋君說他也要陪，因爲他也認得素莉。我

張君看見韋君要去，也不放鬆，結果大家一同走。惠姊看見局勢如此，竟掩着口在暗笑。

我們等在黃浦灘上，濟南輪靠岸了，別來多時的素莉已較前豐腴了許多。但她發見這許多人都來接她的船時，竟弄得受寵若驚。惠姊笑着說：『素莉你看吧！韋先生張先生都專誠來接船，你不該謝謝他們麼？』素莉便上前同韋張二君握手，此外另加鞠躬，大家都很高興。我們坐了汽車回家，張君因爲有事只得先走，我們一行人都回到家來。素莉驚異地發見母親也在家裏，她向來是叫母親爲『大嬸』的，吃了午飯後我們須去拍戲，便留着素莉妹和母親長談。

夜晚我們在冠生園設宴給素莉洗塵。惠姊和韋君都在，可是結果卻由韋君會帳。素莉送給我一對鑲金的手鐲，和幾件襯衫糖菓。她在廣東只拍了半部戲，薪水還沒有拿清，辭職的原因，是那公司無錢繼續拍戲，而且不能維持職員的薪水呢。

滿映新片知心曲之一幕將於巴拉斯公演

滿映的舊事重提

李燕小姐作法師　撒五穀粱打鬼　氣哭才小姐報告舍監（續）

姜舍監來了，看熱鬧的人們，也全都散去了，姜老太太開始質問李小姐們，爲甚麼要散五穀趕鬼的把戲。李燕小姐賴說『這並不是我故意散的，是我的枕頭破了，才弄得滿炕都是糧食，那有甚麼趕鬼的事情？』又有位小姐說：『那兒來的鬼呢？』大家你一句，我一句，說得姜老太太也無言可對，只好告訴李小姐，『快把炕上的糧食掃下去』，回頭又安慰才小姐說：『本來沒有甚麼，不要自己多疑，叫他們把糧食掃下去，大家好好休息吧。』又對大家說『誰也不要再多口了！』說完大家相顧而笑，『這場趕鬼的把戲，由此算解決了！』

李小姐散五穀趕鬼，同屋住的小姐們，都興高彩烈的一同幫忙，因何獨才玉春小姐不參加趕鬼，而且還氣的哭了起來，後來又去姜老太太舍監處去告狀呢？只因才小姐有個別號，叫吊死鬼，因爲自己的別號叫吊死鬼，所以見李小姐們大吵而喊特的散五穀，聲揚趕鬼，才吃不住勁了，又見人越來人越多，大家鬧得也兇兒了，所以就氣哭了，最後想起來絕好的辦法，是去找姜舍監來，才排解了這一場趕鬼的把戲，總算很聰明嘍！

影城好萊塢　一場趣味官司

爲了一張畫像　康絲登拒絕付款

好萊塢最近發生一件控案，內容很是新奇。原告是名畫家波加南，被告是女明星康絲登本涅。訴狀中大概說原告應被告之請，爲被告繪一人像畫一幀，言明酬勞金七百鎊，現圖已繪就，而被告拒絕付款，請庭上判令被告執行付款義務。

開審的那天，康絲登本涅親自出庭，滔滔敘述拒絕付款的理由，她說：『不錯，我請原告替我繪一幅肖像，並且言明以英金七百鎊作爲酬勞，但是我現在不能付給，因爲他畫得不像我，我底眼睛並無疾病，而他把我畫得有點白眼，我底手足相當纖細，而他把我繪得如此的腫，甚至連頭髮也沒有畫上，指甲也沒有染紅，這畫像足以使我自己發生恐怖，而令別人對我生出一種不良印象。

『我不是拒絕付欵，我現在是拒絕接受那張和我不像的肖像。』〔未完〕

經濟欄

根據臨時資金統制法之事業資金統制標準

已由經濟部公佈十月一日實施（續）

第五，交通業　部門　業別　細別

二，運輸業

(一)鐵道及軌道業

(二)自動車運業

(三)水運業

(四)航空業

(五)其他

1.產業五年計劃及與軍事有密接關係者

2.其他

1.乘用自動車

2.公共自動車

3.貨物自動車

其電信電話

(一)港灣業

(二)其他

第六，商業

一，物品販賣業

二，不動產業

三，貿易業

四，倉庫業

五，金融業

救濟中小工商業　全滿商工聯合會　近將於首都舉行

新京訊；隨同戰時下經濟統制體制之強化，關於中小商工業救濟對策，前在全聯會爲重要議案，並與消費組各問題同時提議，經種種檢討，因各地商工公會對此後，有樹立具體的對策之必要，預定二十二三兩日，在新京滿鐵社員會館舉行商工公會法實施以來，首次全滿各員商工會聯合會，協議左列各事項。

一，關於消費組合，與中小商工業者事業調節案

二，關於中小商工業之振興案。

三，關於採用中小商業者營業許可制案。

四，關於決定全滿商品標準價格制度案。

關於棉絲布公定價格案　滿洲綿聯開會協議

滿洲綿聯預定十八日午後二時，在該會事務所舉行第四回綿系布標準價格委員會，附議左列各案。

一，第四回綿絲布公定價格案。

二，期實施綿絲價格統一及公定價格案。

三，第五回綿絲布公定價格委員會舉行地案。

四，關於綿絲布標準價格，棉花票據支付期間案

在第三回委員會，已估計實施全體的減低，然多不能依約定實現。諒在此次第四回委員會，新棉出貨及其他事由，似必至減低云。

廢紙再生社　將於新京設立

新京訊：前以產業部總務廳爲中心曾立案中之廢紙再生會社設立計劃，頃已得原料蒐集，及企業成算之把握，故已決定最近以資本金三十萬元，政府全額出資，於新京設立廢紙再生會社，本社及工廠設於新京，而爲第一期事業計劃，暫先由在京諸官廳，及各特殊會社，補給原料廢紙，將來奉天，哈爾濱，其他主要都市之廢紙亦行蒐集，並於主要之都市，有設置分工場之計劃，惟官廳及特殊會社之關係廢紙，因防諜及其他之關係，於辦理上，須要特殊之注意，是以本事業爲非營利的公益事業，而由政府派遣工場管理官，且於會社首腦部，大體由政府各部文書科長，特殊會社關係科長，詮衡任命云。

本埠錢糧行

大豆　十月十七日

	十一月半	十二月半	一月半
前場	五二五	五〇八	五〇八
後場	五二五	五〇六	五〇七

現糧

八區大路豆	四八八
滿溝蘇子	一八六

匯兌

天津大洋	一〇〇
煙台大洋	一〇〇
青島大洋	一〇〇
龍口大洋	一〇〇
掖縣大洋	一〇〇
黃縣大洋	一〇〇

中銀外匯

上海	一〇〇
天津	一〇〇
匯美	二七.六一
匯英	一志十三片十一

大連糧行

大豆

前場	後場
現袋元豆	現袋元豆
十月末	十月末
十一月末	十一月末
十二月末	十二月末
一月末	一月末
二月末	二月末

神嘗祭　休市

婦科良藥　烏雞白鳳丸　廣東馳名

主治：婦女經血不調·瘀寒白帶·乾血癆症·不孕小產·血虧氣弱·發燒咳嗽·腰腿腹痛·產後心跳心忙·各病·

定價：每盒裝二百五十粒　國幣五元

減價：因此藥初次到哈減價六扣每盒只售三元每打三十圓　外埠函購不加郵費

代理處　大連華泰藥房，大連德記全棧，奉天大成藥房，奉天金城藥房，奉天日站恒濟堂，營口洪春堂，吉林東升達，江省德泰盛，錦州同盛居，安東東益增，遠鳳城東益增遠，新京中興藥房，熟河全富興，凌源萬育堂，平泉永義堂，平泉蒲盛永，如無處購買，請將款由鄭局小滙票寄至哈爾濱道外十五還街路東金勃先藥房原班回件不誤　總發行哈爾濱道外十五道街

金勃先藥房啟

失照聲明作廢

領名卻永有　住址同　坐落五區拉拉屯　照號吉清字一八八六六一九　地目熟地　四至東至道　南至劉姓　北至邢三　右記失照自登報日期滿三個月時如無人聲請異議者，不論落於任何人之手，均認無效，特此聲明　5，10，3　雙城縣長吳奎昌

來來來　謀生的好機會　來到了

照像館的價值即是傳習所的成績　傳習所的價值即是照像館的價值　成績畢業的學員照像館或者任職者　期均事業能達到美滿的效果　事均二十元費特不能過一兩個月化完　不到自切謀業無限的能力一眞是便宜　成了習吧二職志者兄弟姊妹們快來　極學　哈爾濱美術照像館附設　近哈爾濱道裏中國八道街電車道附近　欲閱簡章來函即寄

皮花科專門醫師　劉德新啓事

敬啓者自九月五日起始正式辭去哈爾濱醫科大學皮膚花柳科教授及哈爾濱市立醫院皮膚花柳科醫長等本兼各職專營自設之凡吾皮膚花柳科醫院專門治療皮膚科花柳科及小外科恐未週知特此啓事

院址：哈爾濱道裡中國頭道街二十一號［凡吾內科］［明明眼科］醫院之間

診療時間　每日上午九時至下午一時止　下午四時至七時止　星期日只限上午

南滿醫學士　劉德新（凡吾）謹啓　電話四二四一號

【前稱哈爾濱簿記學校】　哈爾濱簿記傳習所　市署立案　［哈埠唯一　並無分所］　道外中七道街路西

續招第四十四期男女新生　▲十月二十日開課▼

本校創設四年每月添招一期已至四十期畢業實達八百餘人凡本外埠各大商店公司銀行等確實的二百餘家及服務人員學生等多來學習

㊁速成班　兩月畢業　㊀特別班　短期畢業

㊀函授改帳　專爲外埠各商改換新帳負完全責任能以使用爲止　特殊指導辦法

查本所近數期開課日即行額滿者多有未得入學希有志學習者早日報名以來所先後爲準

畢業結果

自三十五期以後畢業，凡熟悉舊帳能任勞學習者，均可自行改換新賬，如不明瞭舊賬亦可在各界服務，年代各大事業四五十家記賬所改賬凡式本所表近單等學者均可實行練習

治淋藥最新發明　「内歐治淋」効力極強

武藤宇佐美兩醫學博士推獎「ネオヂリン」該所研究部乃以多年苦心研究之結果而完成之殺菌力最強急性慢性惡性之淋病消渴等服藥後在短時期即能減退濃及痛必定歡喜

醫治効用　急性及慢性淋病消渴尿道炎膀胱加答兒攝護腺炎丸炎巴魯托魯氏腺炎腎盂炎由淋病而起之誘發諸症

服量用法　一回用一個一日三回內服（飯後一時間）丸原個呑下　由淋病而起之女子並發症以新藥アネナノール用之可也白帶下子宮內膜炎卵巢炎外膜炎周圍炎喇叭管炎頸管加答兒後屈症尿閉實質炎膣炎等之急性慢性子宮病及產褥窒傷害

五淋白濁　内歐治淋

各藥店均有　揹三分郵票即奉呈試藥

北滿總代理店　兵庫縣細川株式會社　山本回生堂製藥所　哈爾濱八站南馬路二號　日本賣藥株式會社　哈爾濱出張所　電話二九二零　六九七三　振替貯金哈爾濱一一二番

列爾最爾五金行保險銀櫃店

本號代賣大小各樣款式英美法德俄日各國名廠出品避火銀櫃又保險火燒不透內部價錢比較別家便宜百分之三十　十噸人力起貨絞輪抽水機寬窄皮帶救火機車大小尺寸機布各等俱全　本號承接倘銀櫃或鎖發生障碍不能開時請至敝號可也

哈爾濱道裡北十一道街舊市場門牌十一二號　電話六六五四號

票股買收

滿洲電業公司新股票
滿洲電信電話公司股票
哈爾濱取引所股票
滿洲洋灰股票
滿洲興業儲蓄債券

哈爾濱南崗大直街三五號　岩松株式店　電話六八〇八番

春聞經敝號發行荔支著之文藝小說『江水集』凡購閱者莫不認爲滿意以故出售以來所存已經無幾茲更爲普遍愛好該作之讀者并減輕購者之擔負起見爰又增印千冊因前版未拆爲費較省廉價六角外埠加郵費一角

內容計：復活節之夜，母親與情人，不如不歸，情劫，創作四篇。

全書約計二十萬言，文筆綺麗。

說出了：『愛』的眞諦！

默示出：『愛』的途徑！

再敝號新到各種科學書籍及小說多種各目繁多不及備載倘蒙惠顧無任歡迎

哈爾濱道裡外商務印書局謹啓

HELCONE　PAN-HORMONE PRAEPART.

德國　壽爾康　補片

調補兼施補力偉大　四季宜服功效顯著

本品採取（猩猩）（牛）（羊）等壯健動物之因『分泌』HORMONE而製成結晶體，能調整人體內分泌機能，使新血量增加，充實抵抗力，以滅潛伏之宿疾，尤以補充礦物質中之滋養成分，富有植物，服後神經旺盛，代謝提高，體變健康。

▲壽爾康的補腦力無異以腦補腦
▲壽爾康的補血力無異以血補血
▲壽爾康的補精力無異以精補精

男用·主治·男性·神經衰弱，夢遺滑精，腰酸背痛，面黃肌瘦

女用·主治·女性·乾血，久婚不育，閉經，經期錯亂，產前產後

說明書備索　●上海江西路二六四號　各大藥房均有出售

柯爾登洋行經理　哈爾濱分行　道外六道街口亨得利內

服一盒後的現象

面色！萎黃者，漸漸紅潤
皮膚！寬皺者，皺紋漸消
思想！健忘者，記憶漸強
脚力！步滯者，舉足漸輕
腎部！遺精者，即見痊愈
心臟！心跳者，漸漸鎮靜

要發財麼 請快去買 一萬圓的 福民彩票 代賣處 哈爾濱道裡地段街一〇八號

森洋行

時計 寶石 貴金屬 銀器 寫真機 蓄音器 數章 優勝旗

電話 六四五〇 六五六〇

本行 奉天春日町八番地
支行 大連市連鎖街銀座通
支行 新京中央通四八番地
出張所 天津日租界福島街七 瀋陽幸町六番地

醫林介紹

小兒不能針藥者注意

官准推拿小兒科 欒樹庭 道外中五道街路東九號 借用電話二一一八番

德國醫學博士 伊乍阿克 專門眼科 道裡斜紋一曜街五號 電話五三〇四 接診時間晨九至十 下午三時至四時半

大明眼科診療所 女醫師 趙守信 治療時間 上午十時至十二時 下午三時至七時 禮拜日僅上午應診 道裡外國七道街二十五號

醫士周闊五斯及 專門耳鼻喉科及外科 道裡外國六道街八號房第三戶 電話三三八八 接診時間晨十時至十一時 午後四至六時

醫士愛佈什甸 專治內科各症 道裏外國七道街十三號 接診時間十一時至十二時 五時至七時 電話三七七五

醫師列布進 專門耳鼻喉科 接診時間午前十一至十二時 午後四時至六時 道裏砲隊街四十三號 電話六九八三

小兒科 內科 專門 徐新華診療所 醫師南滿醫學士〔徐桂藩〕 地址道外北九道街路西 晝夜應診收費低廉

漢醫高仲山 統治男女小兒一切內科病症 隨時門診出診 診所正陽十四道街成德堂 電話二九八〇

醫士壽爾泰斯 石頭道街九十五號二層樓 電話三一三五 現已返哈照常應診 專治內外科及婦女科

哈爾濱海北眼科醫館 「時間」上午在道外正陽八道街路南 下午在西門臉景陽街路西 專門眼科

●專門婦科花柳科 女醫師 滅力尼闊瓦 應診時間由午前九點至十點 午後四點至六點 通滿語 住址道裡外國三道街十八號院內樓上

醫士林德爾 專門產科及婦科各症 道裏十四道街五十三號 郵局隔壁電話三六〇四 接診時間自八時半至十時 午後四時至六時

漢醫馮慶文 專門外科 接診時間早九點起至下午一點止 道外承德街南頭路東三七 廣生堂馮記

大陸醫院 院址景陽街影院對過 專門醫師 分科治療 花柳專科 產科專門 住院隨意 特設電療科 分院純化街北口路西 道外自動電話二七一三

鳳石內科醫院 道裏中國頭道街二十一號 醫師南滿醫學士劉鐵城 專門內科 診察時間每日午前十時至一時 午後三時至六時 星期只限午前 電話二二五八

醫士伍拉赫 道裏砲隊街一五三號 電話四九八一 專治內科並神經心臟病電療 接診時間晨九時至十一時 午後四至六時 有滿人譯

女醫士石闊夫司喀 地址十四道街三十三號郵局隔壁 電話七一九二 專治婦科產科內科 接診時間午後三時至五時 大安街五十五號德國醫院九時至十二時

內科 小兒科 京都醫學士金斗鍾 濟世醫院 齒科，齒科醫學士金股鍾 時間自上午九時至下午四時 道外北頭道街七十四號 電話九·二八六一

明明眼科醫院 哈爾濱道裡中國頭道街 電話七五一〇 醫學博士石增榮 施行白內障復明手術 斜視美容手術 住院有各等病房 疾病問答（須附足信票者）

花柳病專科 甦醫生醫社 地址道外北七道街路西 電話[illegible]

萬生醫社 各科專門醫師 哈爾濱道外景陽街路東

醫士渥洛布林司基 道裏商務街二號第一戶 電話二四五七 專治內科小兒科肺結核 接診十一時至十二時半 午後至七

鏡波小兒科醫院 南滿醫學士 留學小兒科專門 吳鏡波 本院道裏中國頭道街十一號照常施診 診療時間上午十時至一時 下午三時至六時 星期日下午休診

牙醫 哈爾濱景陽街平安電影院南隔壁東亮齒科醫社 日本齒科醫師專門 劉東[illegible] 街外正陽十一道街大同電影院對過東亮齒科醫社 新開紀念治牙拔牙鑲牙減價

治牙之處 道裏十四道街三十九號 郵局毘鄰二樓三號 每次診經二角藥費在內 鑲牙補牙科僅收材料費 醫師經驗宏富手術精 無痛苦

牙醫 通滿語採用歐美材料俄牙醫皮里坡七克，款格列子也瓦，鑲牙吉諾福金謹啓

亞陸哥斯及愛魯蔓 創設於一九一五年 道裏外國三道街七號中央大街拐角 電話四八〇一 應診時間晨九時至二時 午後三時至六時 星期日十時至一時

齒科醫士 陳素梅 貧人免費治療 鑲牙只收材料費 道裡外國七道街路南三十六號四戶

牙醫十鑲牙 馬子果倭依 道裡中國四道街十一號 〔自午前九時至十二時〕〔自午後二時至六時〕

牙醫此王別立 治牙摘牙鑲牙 接診時間午前九時至一時 午後三時至七時 砲隊街三十五號 大安街拐角

齒科醫師 劉鳳書 應診時間 每日上午十時起 下午二時止 道裏中央大街四十二號一戶

批發大宗水獺，狐狸，各種皮筒，各種皮帽，皮服，皮手套，贈送皮禮品，一概俱全，

信義隆皮貨店

道裏十二道街十六號 工廠端街電話五一四六

劉氏樂仙膏

帶藥文金丹 養血保坤丸

本堂擴充營業起見特辦開幕大紀念樂仙膏減價一半一月期限外埠各縣一律收半價購主勿失良機 此樂仙膏喘貼婦女諸病經血不調赤白帶下子宮寒冷久不受孕下寒虛冷小腹作痛凝滯疼痛腰疼腿痠經閉癆症各種疾病此皆治之

定價每貼（大貼四元 中貼二元 小貼一元 加料六元）

劉氏金丹 全國馳名聖藥 喘治咳嗽肺病

本金丹主治年久咳嗽感冒傷風咳嗽氣弱咳嗽吐血肺病痰喘哮喉等一切咳嗽服之有特效

◉價目 定價每匣一元每付一角

◉用法 每早飯前服一丸白水送下 晚臨眠時服一丸白水送下

總發售處哈爾濱道外正陽十四道街 老福春堂

「主治」男子虛弱 「効能」補氣養血 腎寒腰腿疼痛先天不足 腎囊潮濕陽〇不舉一切等症

（用法）早飯前服二片白水送下 晚臨眠時服二片白水送下

（價目）每大瓶五十片二圓 每小瓶二十片一圓 每打二十元 十元

哈爾濱道外正陽十四道街 老福春堂

哈爾濱區法院指定訴訟不動產管理人 滿洲興業銀行指定不動產鑑定人 金城銀行哈爾濱分行指定不動產管理人

哈爾賓不動產信託株式會社

哈爾濱道裏斜紋街四七號（中國十六道街拐角）

營業種類
信託 不動產管理
不動產買賣之介紹
辦理不動產買賣手續
房租担保放款
不動產之鑑定

滿方董事 張廷閣 滿方主任 會見俊雄 ナニクツ

電話 滿方 七二九三 俄方 七二九四 經理整理系 二二三六 會見住宅 四〇〇五

出張所 海拉爾市北大街四一號

應診時間上午八至一下午三至七星期停診

齒科醫師 李蔭成

治牙拔牙鑲牙一般口腔外科 新設 X光透視照像診斷電氣治療各種牙症

哈爾濱道裡外國七道街五號

入院隨意 設備完全

大河原產院

水道街哈爾濱會館內二階

晝夜遠近如有聘請者立即就到

產婆 大河原時子 永井登美子 電話（三四九七）

遠東當舖

地址 地段街田地街拐角

本當舖收當，寶貴鑽石，金銀什物，懷錶，手表，皮張，皮襖，棉氅，夾大衣，全身洋服，縫衣機器及其他物品。 遠東當舖貸款，自國幣二元至國幣五百元月利三分若貸款在國幣五百元以上者月利二分 遠東當舖收存，各種物品，對此物品特備有倉庫保存費由本當舖及物主協定之。

三十餘年老牌

亞細亞牌麥酒

為無上的佳釀 亦是最好的飲料 時常飲用 更能補益健康

北滿總經理處 福源祥合 道裡電話七二[illegible] 八站南[illegible]

西[illegible]會 道裡[illegible]電話二三八一二

同茂東機鋸工廠廣告

本工廠開幕以來以往歷史久為各界所洞悉茲為精益求精以附惠顧之雅意起見又添設各種新式鋸機所割材料平坦光滑較昔日尤為精緻對於各種建築材料厚薄板料大小方子灰條鋸末板皮燒柴各種木箱及箱料無不俱備批發零售價值從廉外城定購車站交貨定期不悞代割鋸口鋸薄路小不唯迅速且多出料如蒙惠顧不勝歡迎之至

雜貨商店

新到各種新花綢緞呢絨棉布人絹 雜貨無不俱全批發零售格外克己

火鋸 總工廠 道外東江壩外振江街第一號電話（九二六四二）

分工廠 八站南木廠方長街一三六號 電話三九三五 三七六四

火鋸總賬房在雜貨商店內 道裡十二道街三十九號 電話四二九七 六一七三

東尚齒科醫院

東京日本大學齒科醫學士 黃東尚

治牙 拔牙 鑲牙 口腔外科 齒牙矯正

上午九時至十二時下午三時至七時星期日休診 道裡外國八道街拐角電話四一四六

紙類直輸出入商

合資會社 萩原商店

哈爾濱市石頭道街一二七 代表電話番號五四九一

治羅退丁

PROTESTIN.

治羅退丁為德國名醫經數年之研究所發明之內分泌製劑從來所用之臟器製劑已為世界各國所公認治羅退丁為數種臟器製劑內含睾丸前列腺乾腦髓及育亨賓等其功效為補足內分泌不足興奮腦神經中催促代謝機能舉凡一切關於性神經衰弱性慾缺乏年老早衰勃起無力及精液不足等一經試用即有意想不到之功本製劑分為內服注射兩種

主治 陽萎 性慾缺乏 神經衰弱 腺肥大 及一切內分泌不足等病

用法 注射每隔日注射一次皮下或肌肉內每人用十次十五次或二十次 內服丸劑每日服三次每次一片或二片於注射時期亦可內服或於注射後內服亦可

包裝 注射用者每盒六支每支一元四元八角 內服丸劑每瓶二十五片三圓八角 內服丸劑每瓶五十片六圓

總代理處哈爾濱（馬家溝國課街門牌五十六號濟民藥舖電話二一三六番 道裡中央大街一三三號第一古魯進藥舖電話三〇六四番 道外正陽街門牌二二二號美華藥房電話二七二五）

廣生行出品 各地百貨商店均有出售

——廣生行奉天分行啓——

婦科下治藥理經球

無服之苦藥 有立杆見影

病魔纏身。求醫服藥無效。未有不灰心絕望者。但婦女病。並非難治之症。如得對症良藥治療。能起沉疴。俗云單方一味氣煞名醫也。速帶婦女良藥「理經球」不用服藥。決能於最短期內除痛苦。凡月經不調。久不受孕。赤白帶下。經促正頭痛。眼珠內抽疼。身重無力。四肢抽筋。骨節疼痛。心悶不安。服不思飲食。凡從氣悶所得各色雜症。皆有奇效。帶藥三天。即有白塊如豆而下。繼而黃白穢物下淨。其病若失。如無穢物下來。負責退錢。用藥決無痛苦。照常操作另備方單函索即寄定價每盒二粒國幣二圓四角。

婦女理經丸 每付十粒，每盒一百八十粒，國幣一圓二角此藥專調經種子，婦科要藥，乃坤界中保身要品。不可一日不備也 並兼服理經丸尤速 外埠函購郵費二角款到即寄

總批發處天津黃緯路閻氏製藥所出品

哈爾濱獨家經售道外桃花巷 閻氏藥房 樓上

痔（痔漏）（脫肛）

自創新法不動刀割能使核行及變質之黏膜自然脫落永不復犯治療期間管動自如毫無苦痛實醫痔之最良方法也

地址道裡商舖街五號（公園停車場近） 醫師 安大洲啓

注意：決無刀割時流血之危險及切斷括約筋之虞其安全簡便敢云決無與此相匹之法也

同 醫 證	十二道	
新城 大街		
石頭道街		孔明藥房

孔明大藥房 廣告

（一）本藥房人員諳通滿語
（二）本藥房有各科專門醫師診療各科病人
（三）本藥房有歐美日本新發明之各種藥品
（四）本藥房可對各藥市醫師醫院批發藥品
（五）本藥房並可郵寄藥品
（六）如有詢問可經郵局或電話七二六二號接洽
本藥房設新城大街十二道街南角拐

武漢陷落後之黨府抗戰方式
將分路甘肅與貴陽

日軍連日佔領之各要地
大丹山潭家河及觀音山

為軍事上要害之惠州被日本軍佔領之經過

廣東大混亂
難民逃出達廿萬

日軍已迫近長竹園
佔據石荒山之高地

以徹底日本對滿資源認識為先決問題

大連市制改革
預定明年春季實現

擴充壺蘆島港
吞吐能力增加三倍

首都警廳檢定度量衡

華北鐵路
沿線各站鼓吹親日愛路

綏化新京市街
新京市公署設大苗圃

國婦聯合支部開役員協議會

延吉放送局下月一日開始放送

龍江百斯篤已全熄滅

滿電化學創立總會廿四日舉行

新陽即將陷落

白崇禧軍向前線出動

張發奎赴廣東

張作霖軼事（實事說部）
錦良朋撰文　張致熊　第二回

明清軼事　勝英軼事

濱江日報
康德四年十一月一日發行

新聞
歡迎投稿

至誠

「兩手的萬能」
蔣日廣

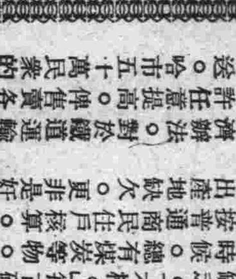

「正當娛樂」
晚霞

音樂（二）

運動（二）

「浪費」不是好字樣
張保森

「屁歌」

東拉西扯

枯井得魚
天賦至誠

憶

奶婦解嘲歌

宦海波瀾記
第八回　濟石生著

村埼醫院
哈爾濱道外北四道街
▲住院隨意　▲診療科目　內科、眼科、外科、耳鼻科、咽喉科、產婦科、小兒科、皮膚花柳科
▲特設　淋病電氣滅菌機
助產士數名接產不分晝夜收費低廉

花柳病專科　燕醫生醫社

專門花柳病科　光明堂診療所

第一哲學家　鐵嘴張

醫師十　姚春和　外科　皮膚科　花柳科

哈爾濱士令診療所

紅雪梨膏　牛黃上清丸

社會素描 矛盾現象之五
西裝與小腳
記者

北滿各地 本月上旬 大豆小麥積存數量
大豆五萬三千一百餘噸 小麥二萬九千五百餘噸

哈專賣署管下 關於九月份中 食鹽銷售統計

全滿商工公會聯合會 二十五六兩日在新京舉行 哈市由張會長等前往出席

木商將成立配給組合 以資有所統制而免高抬價格

旅客列車發着時間表
由哈爾濱往各線列車時間

北黑線行車時間 自本月十八日變更

建築採用木材 本月業已落價 因經濟狀況活潑

可憐李萬傑人丟財空
稱姊呼弟戀姦情熱 避李瞞鄭相偕潛逃

哈鐵各站舉行 運轉事故防止週間
並開會討論防止事故發生

哈鐵管下各綫 木料積存數量調查
共計達四萬八千餘古磅

市署節約實進油
每月可節約千餘圓 △當此時際誠堪注意

少女懷春吉士誘之 老父忿怒毒打監視

流線型消息一則

俠僧記
清代 軼事 武俠 外史

吃羊肉 應時涮羊肉火鍋 味美價廉 作法專門 道外景陽街 北京羊肉館 電話五七一二〇

徐新華診療所 徐桂藩啟事

神話 歲淹一人灣

漢朝椰頭

拆字酒令

象棋譜銘

何…

測字答覆 (生若)

成吉思汗之歌 男主演尹隆甫

梧州妓女接吻募金

格言

影談揭曉
菊花 摩登女

宋宮秘史 趙太祖出世

田沛恩痔漏專科

華樂舞臺 新舞臺

鐵筆印房自開張以來 刻印迅速決不悞公 孔氏醫院

咳嗽靈藥 清金保肺丸 痔漏化管靈丹 哈爾濱闞氏藥房

快來學照像

亞洲大戲院 (今天開演) 自由天地 聯華公司有聲對白最新出品

大同電影院 漁光曲 火燒平陽城

平安電影院 女少爺 前台與後臺

新舊時代 今日兩片合演 花落花開 骨肉之恩

今天開演 花燭之夜 知心曲

今天兩大貢獻 富春江 再會上海

今天兩大貢獻 藝海風光 母與子